PRECIO EN TODO EL PAIS
30 Centavos

LA NACION

Edición de 18 páginas

AÑO IX
TELEFONO INGLES 3113 - 3114
AGUSTINAS 1253 - 1269
SANTIAGO DE CHILE, VIERNES 12 DE JUNIO DE 1925
SUSCRICION: Por un año, $ 90.— Por 6 meses, $ 48. Por 3 meses, $ 26.— Por un año, extranjero, $ 150.
Núm 3,072

LA MODA ACTUAL

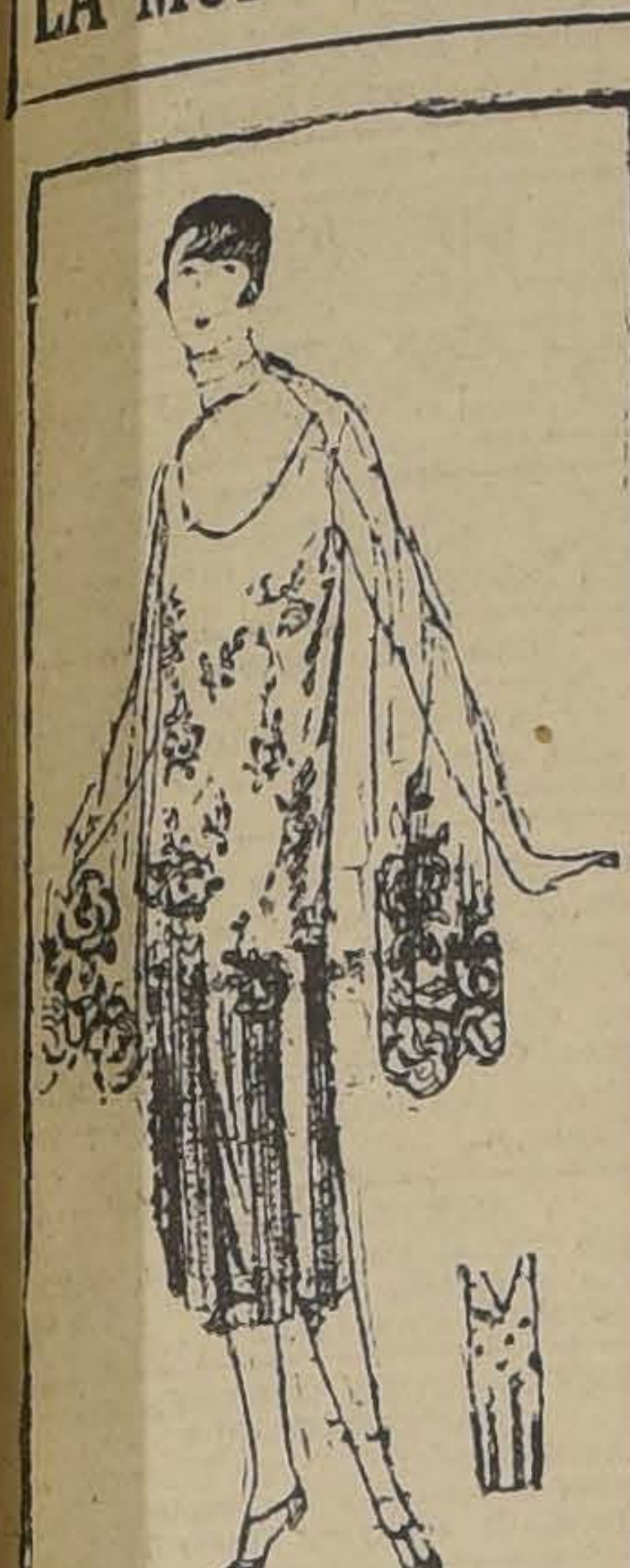

Traje de noche en crépe satín con rosas bordadas en perlas de cristal blancas y rosas. El traje completamente recto lleva motivos de cristal. Gran echarpe de tul del mismo tono del vestido y bordado en los extremos de las mismas rosas. Zapato de tela plateada bordada de brillante simili. Medias: seda rosa.

POR EL AIRE Y EN EL AIRE

Las maravillas de la aviación moderna. — A 200 kilómetros por hora. — Las distancias se acortan día a día. — Painlévé de París a Marruecos en aeroplano.

Lo que en Enropa se hace todos los días. — Lo que va a ocurrir dentro de poco en el país. — Quién es Monsieur Deckert y por qué está en Chile.

En un cablegrama de hoy leemos: **"M. Painlevé partió de París a Marruecos en un Breguet de 300 HP."**

Con toda tranquilidad el jefe del Ministerio francés se encumbró en el aire y surcó el espacio. Dispuesto a reducir a horas un viaje que dura días...

No tiene nada de extraño. ¿Quién no vuela todo los días en Europa? ¿Quién no se va de París a Londres en aeroplano, o de París a Moscú?

La línea aérea "Latécoère" obtuvo los siguientes resultados el año 1924 en su sector de explotación.

Recorrió con sus naves un millón ochocientos treinta mil quinientos sesenta kilómetros; transportó cuatro millones veintiséis mil quinientas noventa y tres cartas y siete mil doscientos siete pasajeros y doscientos dos mil ochocientos sesenta y siete kilos en encomiendas postales.

No hubo accidentes que lamentar.

Esta misma línea aérea tiene el programa de llegar con sus naves hasta Buenos Aires. Posiblemente dentro de poco se pueda venir en cómodos aeroplanos - casas desde París a Buenos Aires, y marcharse de Buenos Aires a París en las mismas condiciones.

En Chile estamos a las puertas de tener una gran Compañía de Aeronavegación. Se trata de la que organiza el prestigioso industrial francés don Luis Testart. Sabemos que el Gobierno le concedió hace poco la autorización correspondiente a fin de establecer una moderna compañía de naves aéreas en el país.

Hoy estamos en situación de proporcionar algunos detalles. Al frente de la oficina técnica en funciones se encuentra el señor Eduardo M. Deckert, traído al país especialmente por el señor Testart. El señor Deckert es un aviador maestro. Vuela desde el año 1910. Ha piloteado toda clase de aparatos. Tiene 45,000 vuelos en más de 5 mil horas. Ha recorrido el mundo.

Entre otros cargos ha desempeñado el de jefe de la instrucción técnica y práctica en la Escuela Superior de Aviación de Pau; jefe piloto de la Misión Militar francesa de Aeronáutica en el Japón, seleccionado por el Gobierno entre 20,000 pilotos; cuatro años en la guerra como piloto jefe de escuadrilla. Es todo un aviador y un gran técnico.

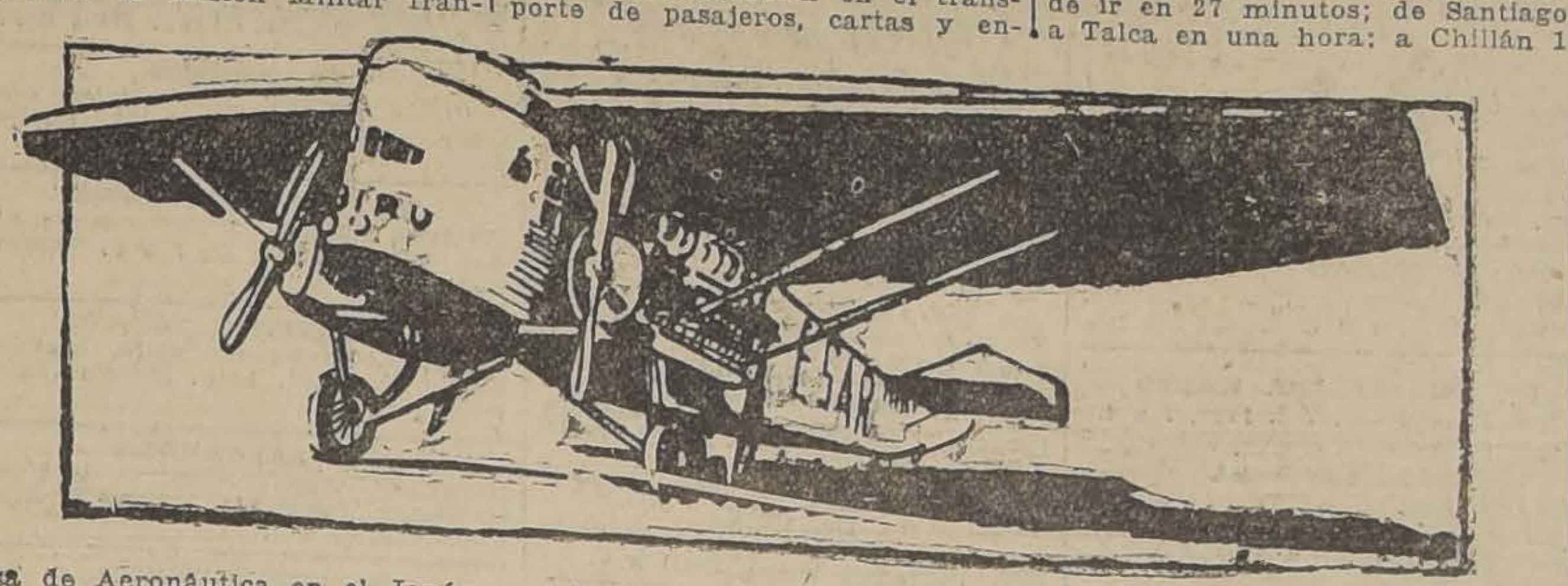

Tales son los antecedentes de don Eduardo M. Deckert, persona que tendrá a su cargo la organización técnica de la gran Compañía de Aeronavegación.

El establecimiento de la Compañía en Chile va a producir una verdadera revolución en el transporte de pasajeros, cartas y encomiendas. Los primeros beneficiados van a ser el comercio y las industrias, ya que bien es sabido que para ellas más que nadie rige: **time is money.**

Tenemos, desde luego, que en seis horas y treinta minutos se pueden cubrir los 1,300 kilómetros que separan Santiago de Buenos Aires. Vamos a continuación a ofrecer un pequeño cuadro de lo que ocurrirá en nuestro país con el aeroplano como medio de locomoción.

De Santiago a Valparaíso se puede ir en 27 minutos; de Santiago a Talca en una hora; a Chillán 1 hora 45 minutos; a Concepción 2 horas 10 minutos.

Para el Norte: de Santiago a Illapel, 1 hora; a Coquimbo, 2 horas; a Chañaral, 4 horas; a Antofagasta, 5 horas 30 minutos a Iquique, 6 horas 30 minutos a Arica, 8 horas.

Estas distancias serán cubiertas en cómodos aparatos, que marchan a razón de 200 kilómetros por hora.

La Compañía estudia diversos tipos. Empezará sus viajes con el último modelo, con lo más perfecto que exista en el aire. Sus vuelos los realizará, pues, con el material superior y los continuará siempre con material superior. Ya que los modelos varían por semestre y la aviación se encuentra en la actualidad en su mayor desarrollo.

Hasta el presente, según las informaciones que se nos han suministrado, el aparato que tiene mayor posibilidades de ser traido por la Compañía, es un avión "Farman", vencedor del Gran Prix de Aviones de Transporte en 1923 y 1924 y ganador de la célebre copa Lamblin el año pasado.

Sus características son: Envergadura 19 metros, longitud 13 metros 680, altura 4 metros 480, potencia 720 caballos (4 motores Hispano-Suiza de 180 caballos cada uno), viajeros que puede transportar 12, velocidad máxima 210 kilómetros, velocidad con un motor parado, de los 4 que tiene, 176 kilómetros.

Estos aviones sirven hoy las líneas de más prestigio e importancia de Europa. Hacen todos los días el viaje París-Londres y París-Moscú.

Tienen toda clase de comodidades para los pasajeros, un pequeño departamento para el equipaje, otro para la carga y no falta a su bordo entretenciones diversas.

R.

EL ORGULLO

Cuento por FRANCOIS DE NION

Atardecía. El mar se coloreó súbitamente de malva, verde y rosa, y sobre la arena de la playa seguía el ritmo de las olas.

—¡Qué linda es! — me dijo Boisdragón señalándome con la mirada a una muchacha que atravesaba la playa.

Se trataba realmente de una joven encantadora. El tocado que llevaba sentaba maravillosamente a su gracia, la completaba, la subrayaba. Se comprendía que aquella hermosa criatura estaba hecha para ir bien vestida. Recordé un momento y pude decir a mi amigo:

—Es Miss Georgina Smollet, la heredera multimillonaria que ocupa la villa de Llanes, cerca del Grand Hotel.

—Ya lo sé — me respondió Boisdragón—. Me presentaron el otro día, y bailé con ella en el casino.

La joven americana pasaba en aquel momento por delante de nosotros, y la saludamos quitándonos el sombrero respetuosamente.

—Sí, sí — repitió mi amigo—; es bonita. Y muy agradable también; tiene un ingenio delicioso, el ingenio de una francesa que tuviese dientes de inglesa. Temo haberme enamorado de ella locamente.

—Pues no tiene usted más que formar en la fila de pretendientes; con su nombre y su fortuna no se le puede acusar de ser un cazador de dotes. Ser marquesa de Boisdragón es cosa que viste en Nueva York lo mismo que en París.

—De todos modos, en cuanto a fortuna, la diferencia es enorme!... Pero, ¡qué cosa más rara! se me ha metido en la cabeza que yo la he visto antes de ahora, que la he hablado, que la conozco..., y no puedo acordarme de cómo ni cuándo.

—Pregúnteselo.

—Ya lo he hecho. Y lo más sorprendente es que cuando le hice esa pregunta se puso muy encarnada y hasta creí ver que sus ojos se empañaban de lágrimas... Y después me contestó, con bastante aspereza, que no se acordaba de haberme visto nunca... Ya están llamando para comer; vamos a ponernos los **smockings.**

Aquella misma noche observé que Guido de Boisdragón estaba seriamente enamorado de Miss Georgina. En el casino, donde nos volvimos a encontrar, bailó toda la noche con ella, y supuse que la cosa iba por buen camino. Verdad es que no era fácil encontrar un hombre que reuniera como Boisdragón todas las cualidades de un perfecto caballero.

⁂

Reclamado por un asunto tuve que marchar a París al día siguiente, y cuando regresé me enteré de que Miss Georgina Smollet era la prometida del príncipe Adriani, uno de los más brillantes jugadores de polo de la temporada. Mi sorpresa fué grande, pues me hallaba convencido de que a Boisdragón le estaba reservada esa bella conquista, y lamentaba el suceso por la pena que a él le habría causado, cuando lo vi entrar en mi cuarto.

Así que se sentó y hubimos cambiado las primeras palabras, he aquí lo que me contó, con voz velada de vez en cuando por un ligero estremecimiento:

—Sí; la cosa iba muy bien, y hasta muy de prisa, y yo me sentía más feliz que nunca, pues cada día descubría en Georgina nuevos encantos y perfecciones. ¡Cómo la amaba! Y estaba tranquilo. Es verdad que el príncipe Adriani iba a su casa con frecuencia y a diario la obsequiaba en el campo de polo; pero a mí me pertenecía por las mañanas. Ibamos al golf y al tennis, los dos solos, como camaradas. Pero de pronto...

—¿Qué ocurrió?

—Una mañana, cuando de regreso nos dirijíamos al automóvil que esperaba a Miss Smollet, vimos tres niñas, muy bonitas, que llegaron con sus raquetas, seguidas de una Miss o de una fraulein cualquiera. De pronto pasó por entre ellas un perro. Como hacía calor, llevaba la lengua fuera y un poco de espuma le blanqueaba el hocico... Y he aquí que las niñas se asustan y que escapan gritando, que el perro estaba rabioso. La institutriz alza la sombrilla, el perro quiere lanzarse sobre ella... y llega el instante de mi intervención, que fué rápida, pues bastó que yo me acercase al animal para que huyese. Las niñas y su acompañante se tranquilizaron. Pero cuando volví al lado de Georgina quedé estupefacto al encontrarla con las mejillas encendidas y los ojos llorosos, y de improviso tuve la sensación de que acababa de revivir una escena del pasado. Me vi en casa de mis primas, las de Lurtal, con María, Gabriela y Ana, asustadas por un toro que embestía contra ellas y que yo pude desviar fácilmente. Su institutriz, Miss Mary, se desmayó en mis brazos. Yo nunca me había fijado en aquella muchacha insignificante..., y he aquí que de nuevo se presentaba ante mí, con todo el esplendor de una belleza joven y radiante, en la persona de Georgina.

Nuestras miradas se cruzaron: un relámpago surgió y Miss Smollet dijo:

—Sí; soy yo; usted no me había reconocido. Hace dos años mi padre aún no había heredado de nuestro tío Smithson, y yo tuve que entrar en casa de sus primas como institutriz. Pero usted no se dignaba mirarme nunca. Yo no existía para usted, y sin embargo...

Se interrumpió porque el chauffeur abría la portezuela del automóvil. Pero la mano que Georgina me ofreció temblaba, y entonces comprendí que me había amado...

—Pues precisamente por eso... —dije yo.

—Usted no conoce el carácter ni el orgullo de las hijas de América. Vea la carta que acabo de recibir—me contestó mi amigo.

Y me entregó un papel que decía:

"Mi querido Guido: En el momento de subir al auto quiero dejarle estas últimas palabras. Me marcho a Italia con el príncipe, con quien me casaré en Florencia pasadas las pruebas de polo. Ahora ya puedo decirle que Mary, la humilde y pobre Mary, la inglesita fea y mal vestida, como un día oí que le decía usted a Gabriela; la pequeña Miss, le ha querido con amor muy profundo, muy oculto, pero completo, absoluto. ¿Por qué no lo comprendió usted entonces? Hoy no podría hacerme a la idea de que me quiere ahora, después de haberme desdeñado antes. El orgullo nos hace sufrir algunas veces... ¡Mi querido Guido, cuánto le hubiese amado Georgina si hubiera usted pensado un poco nada más en Mary!"

Boisdragón empezó a sollozar.

—Y a pesar de todo — dijo— estoy seguro de que aún me quiere.

F. de N.

¡OH, MARGARITA!

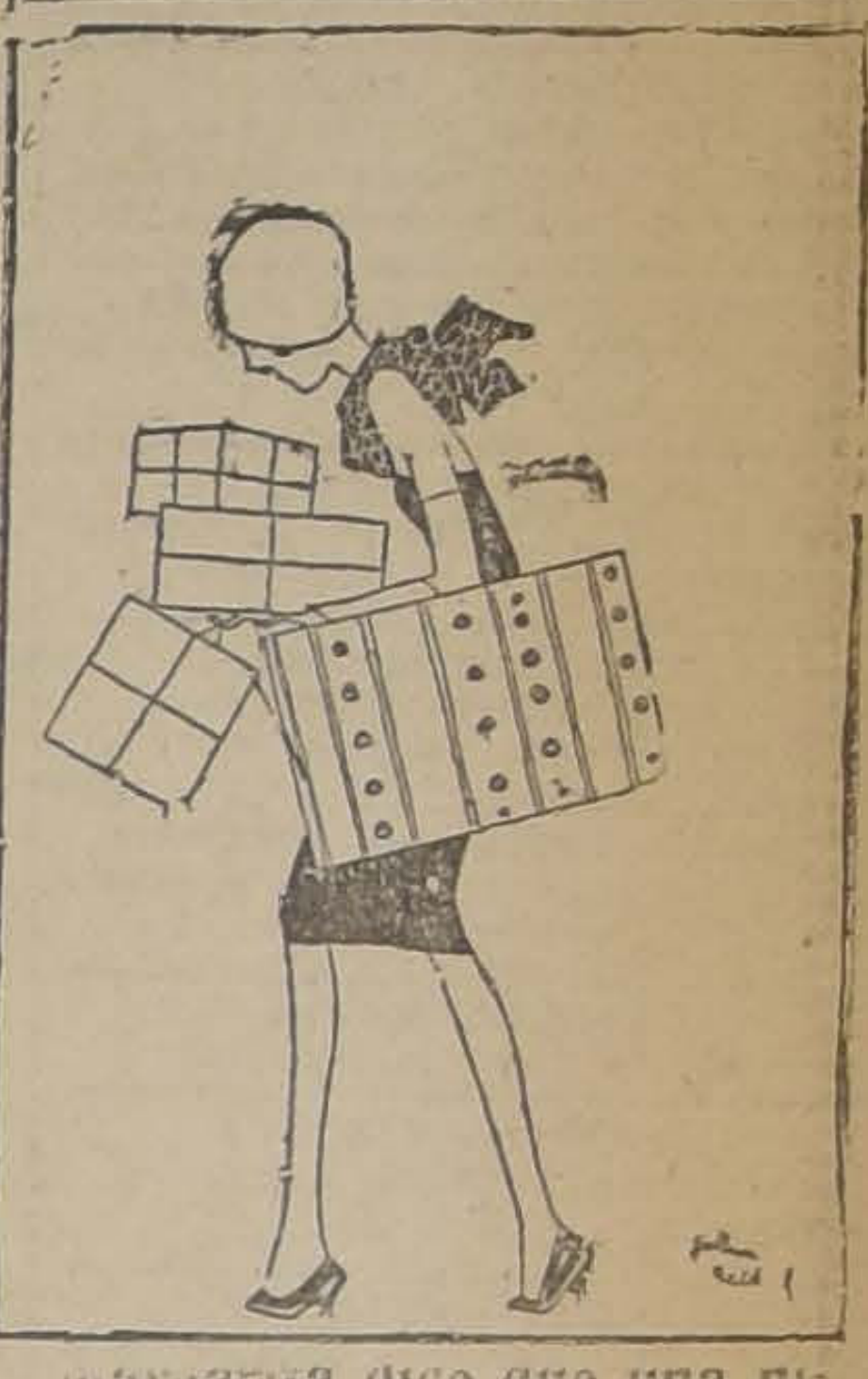

Margarita dice que una niña y su dinero se separan antes de encontrarse...

El enemigo

por CARMEN SYLVA.

Una vez un hombre llamó a grandes gritos a la Suerte.

—Ven, — le dijo, soy muy desgraciado.

—¿Qué desas?

—Que me libres de un enemigo encarnizado y cruel que me persigue.

—¿Quien es?... ¿Como se llama?

—No sé; no le conozco. Pero echa a perder todas mis acciones, desbarata mis proyectos, aniquila mis fuerzas deshace mis propósitos, opone a cada cosa mil trabas, me martiriza, me oprime, me sofoca...

La suerte sonrió con ironía:

—¿De que te vale quejarte? Yo no puedo hacer nada por ti. Ese enemigo es superior a todo mi poder.

—¿Quién es?... ¿Le conoces?... Yo te ayudaré a que me libres de su maléfica influencia.

—Sí le conozco, — respondió la Suerte.—Aquí la tienes: mira.

Y el hombre vió su propio corazón.

¡cualquier peinado!

El único modo de darle instantáneamente al pelo esa suavidad, esa ondulación y ese brillo que son indispensables para cualquier peinado, es empapar una esponja en

DANDERINA

y frotarse el cabello, guedeja por guedeja, antes de peinarse. El resultado es maravilloso. Para las damas que usan el pelo corto, no hay nada igual a la DANDERINA porque lo hace parecer más abundante y lo mantiene lustroso, rizado y lozano.

AUTO - CLAVE

para derretir grasas, en perfecto estado, con manómetro y sus respectivas llaves, de 1.58 metro de alto por 90 centímetros diámetro, se vende.

CHILLAN — CASILLA 48

MUEBLES

de todas clases, a precios sumamente bajos y con GRANDES FACILIDADES DE PAGO, vende

MUEBLERIA LA REPUBLICA
Sto. Domingo 1026
CONSULTE NUESTROS PRECIOS

LAS CANAS

Ud. DEBE CURARLAS CON ESPECIFICO BENGURIA,
MONEDA 875

Hace salir nuevo y abundantes cabellos, detiene la caída en sus primeras aplicaciones, caspas, grasas, aceites y seborreas. Las canas las cura en corto tiempo. No es tintura.

ACUDA A MONEDA 875

GRAN FUNDO EN TALCA

Ubicado en la Comuna de Pencahue, a 12 cuadras de Talca, espléndidos caminos, 700 cuadras, 400 de lomajes suaves, y resto planas, siembras de trigo, terrenos muy pastosos apropiados para talajes de animales, crianzas, etc. Tiene 30 cuadras de Viña de primera clase, consta de 10 potreros, todos bien cerrados con cierros de alambre, estando todo el fundo cerrado en la misma forma. Tiene muy buenas casas de habitación, grandes, con más de 18 piezas, fuera dependencias, huertos, etc., bodegas y galpones de primera clase, enseres. El fundo se vende a puertas cerradas. El fundo tiene una cantera de piedra lacra para explotar.

DEUDA HIPOTECARIA: $ 80,000.— PRECIO: $ 250,000
También se recibiría en parte de pago una casa.
Mayores datos y detalles completos dará la Oficina de SECCION FUNDOS.

Miguel Fuenzalida B.
1061.—MONEDA.—1061

PELUQUERIA
Del Pasaje Unión Central
PAULIN y Cía.
172 — AHUMADA — 172
TELEFONO 2537
Especialidad en corte de melenas.
Aplicación de tinturas.
SALON ESPECIAL PARA NIÑOS
13—J.

PELETERIA

POR CONCLUSION DE NEGOCIO DE PIELES

LIQUIDAMOS TODA LA EXISTENCIA EN PIELES HECHAS Y GRAN CANTIDAD DE CUEROS PARA ADORNOS DE TRAJES Y ABRIGOS

PRECIOS BAJISIMOS

VISITE Y CONSULTE NUESTROS PRECIOS PARA CONVENCERSE

BANDERA 125, ESQUINA DE MONEDA

NAPHTO CARBOL
El mejor desinfectante.
SAN ANTONIO 457.

Sin duda Ud. visitará la

Casa Edison

CONTRA LA GRIPPE, influenza, restríos, dolores reumáticos y nerviosos
USE USTED

Togal

TOGAL FABRIK
M. SCHMIDT & Co.
MUNICH - ALEMANIA

SE VENDE EN TODAS
LAS BUENAS
FARMACIAS DE CHILE

NUESTRO INSUPERABLE ESPECIFICO, RECOMENDADO POR LOS MAS EMINENTES MEDICOS DEL MUNDO

N|C.

GUIA PROFESIONAL

ABOGADOS

GABRIEL AMUNATEGUI Y SALVADOR DE LA VEGA
Huérfanos 1153, Of. 32 y 33. Cas. 3091. Teléfono 3507

ROBERTO CRUZ
Abogado-Secretario jubilado 1.er juzgado del crimen. Causas criminales. Consultas de 4 a 6. Huérfanos 2260

FEDERICO DUNCKER BIGGS
Huérfanos 833, Altos Banco Germánico. Cas. 219. Teléf. 295.

ALBERTO DURAN B.
Huérfanos 1235. Oficina 8. Casilla N.o 2914.

LADISLAO ERRAZURIZ LUIS QUINTEROS T.
Amunátegui 301. Teléfono N.o 633.

HECTOR ARNALDO GUERRA
Galería Alessandri 24. Civil y criminal. Teléfono 4352.

OSVALDO HEVIA
Morandé N.o 244. Casilla 1831.

BERNARDINO LEIVA OTTMAR STEGMAIER
Bandera 537. Casilla 2068.

MANUEL MERINO E.
Bandera 166. Teléfono 2077. Casilla 2407. De 10 a 11 1|2 A. M. 4.30 a 6.

VICENTE MOLINOS GAETE
Agustinas 1148. Teléfono 2110. De 10 a 12 y 4 a 6.

NICOLAS MARAMBIO MONTT
San Antonio 570. Cas. 2699. Asuntos civiles, especialmente mineros.

LUIS MORALES ZUAZNABAR
Morandé 466; Casilla 1873. De 10 a 12. Oct.-23

ROBERTO DE PETRIS
Galería Alessandri 25. Teléfono 156. Casilla 4044.

ANTONIO PLANET C.
Especialmente cuestiones comerciales. Estudio: Estado 91. Casilla 4034. Teléfono 1137.

SALAS ROMO HNOS. LUIS Y VICTOR A. SALAS ROMO
Abogados. Trasladaron sus oficinas a Compañía 1325. Teléfono 1527. Casilla 2231.

LUIS MANUEL RODRIGUEZ
Abogado. Amunátegui 225.

LISANDRO SANTELICES E.
Abogado, Catedral 1424. Teléfono 831.

HUMBERTO YAÑEZ VELASCO
Morandé 323. Teléfono 595.

EMILIO TAGLE RODRIGUEZ
Asuntos comerciales y mineros. Bolsa Comercio. Oficina 207. Teléf. 2018.

MEDICOS

Dr. ANIBAL ARIZTIA
Médico Hospital Niños R. del Río. Ayudante Clínica Prof. Prado Tagle. Teatinos 321. De 2 a 3.30. Teléfono 1773. Domicilio: Agustinas 1319.

Dr. ALCAINO
Regresó Europa. Oídos, nariz, garganta, vías lacrimales. Especialista Hosp. Salvador y Niños. 3 a 5. Dieciocho 257. Teléf. 257.

JOSE AVILES A.
Nataniel 167, de 1.30 a 4. Especialmente: Cirugía. Partos, enfermedades señoras y sociales.

Dr. CARLOS D. AGUIRRE
Especialmente vías urinarias. Venéreas, sífilis. Carmen 191; 1 a 5.

Dr. ITALO ALESSANDRINI
Cirugía y ginecología. 1 a 3. Merced 822. Teléfono 3555.

INSTITUTO DE SALUD
Cisterna (Población Nueva España) Destinado al diagnóstico y tratamiento de las enfermedades nerviosas y mentales. dirigido por el doctor Fontecilla, Santiago: Delicias N.o 1626. Electricidad médica, baños, etc.

Dr. LEONCIO ANDRADE
Medicina general. San Diego N.o 81. De 2 a 5. Teléfono 4528.

Dr. AMENABAR OSSA
Oculista 14, Europa, 3 años médico director Hosp. Ojos Condado Stanford (Inglaterra). 21 de Mayo 578. De 2-4. Teléfono 602.

Dr. ARNELLO
Cirugía, anestesia general, venéreas. García Reyes 17. De 12-3. Hospital San Vicente 4-5.

Dr. FELIX BULNES
Médico-cirujano. Huérfanos 801, Of. 18. Consultas: 1 1|2 a 3.

Dr. ARTURO BARRAZA ARAYA
Puente 557, ausente.

Dr. BORQUEZ SILVA
Estudios Europa. Pulmón, corazón, estómago, intestino. Rayos X. 3 a 6. Arturo Prat 80. Teléfono 19. Matadero.

Dr. RIFO BUSTOS
Estudios en Europa. Medicina interna. Preferentemente corazón y estómago. 2 a 5. Cochrane 177.

Dr. BISQUERTT
Vías urinarias, sífilis. Moneda 859. 3 a 6. Cas. 2563. Teléf. 953.

Dr. BRONFMAN
Estudios Europa. Cirugía, enfermedades señoras. Venéreas, 2 a 5. Teléfono 3457. Se trasladó Cienfuegos 68.

Dr. ROBERTO BALTRA G.
Medicina general, vías urinarias. 3.30 a 6. Ahumada 11. Teléfono 170, Parque.

Dr. BEAUMONT
Ayudante servicio ginecología Hospital Salvador. Santo Domingo 1245. De 3-5. Domicilio: Avenida Manuel Montt 1541. Teléfono 93. — Santa Elena.

Dr. BRAGA CASTILLO
Regresó Europa. Rayos X. Medicina general niños; 9 a 10 y de 1.30 a 4.30. Merced 136. Teléfono 1393.

Dr. BARRENECHEA
Oculista, especialista oídos, nariz, garganta. Huérfanos 801.

Dr. MARCOS BRITO
Estudos Europa. Cirujía, niños. Enferedades señoras, partos, venéreas. A. Prat 309, de 3 a 6.

Dr. MARIANO BAHAMONDE RUIZ
Cirugía, ginecología. 1 3 Cocrane 66 Dom. Delicias 1230.

Dr. HECTOR CORONA T.
Bronquos y pulmón. Asma 4 a 5. Delicias 868. Teléfono 2483.

Dr. ALDO CONTRUCCI
Estudios Europa. Medicina interna. Sífilis. Nataniel 142. 3.30 a 4.30. Jefe clínica Prof. Brockmann. Teléfono 3340.

Dr. LEONIDAS CORONA T.
Regresó de Europa
Laboratorio Clínico
Delicias 868 — Teléfono 2483
REACCION DE WASSERMAN
Química Bacteriológica
VACUNAS ..

DR. CASTAÑEDA IGLESIAS
Niños. Compañía 1839. Teléfono 254.

DR. EDUARDO CRUZ COKE L.
Medicina interna. Merced 20- De 1.30 a 6.30. Teléfono 4205.

Dr. LEON CHONCHOL
Medicina general. Rayos X. Sífilis, piel, venéreas. Regresó. Gálvez 61.

DR. CROIZET
Londres 25. entre Serrano y San Francisco. Teléfono 637. Consultas 1-3.

Dr. EDUARDO DE RAMON
Estudios Europa, Cirugía, señoras. Partos 1 a 4. Agustinas 1606. Tel. 3623.

IGNACIO DIAZ MUÑOZ S.
Medicina general. Vías urinarias; 3 a 6. Bandera 574. Teléfono 3424.

Dr. RODRIGO DONOSO GAETE
Médico Hosp. Salvador. Medicina interna. 1.30 a 3 menos Sábados. Amunátegui 32. Domicilio: Ejército 134. Teléf. 2206.

Dr. CARLOS DOREN
Señoras, Cirugía 1 a 4. Monjitas 536. Tel. 2571.

OCULISTA
Ojos, nariz, oídos y garganta. Estudios Europa. San Antonio 148. (Entre Moneda y Agustinas). Consultas: 3 a 6.—Dr. E. García Collao.

Dra. JUANA DIAZ MUÑOZ
Especialista enfermedades señoras y niños: 2 a 4. Delicias 858. Teléfono N.o 1715.

Dr. JOSE DONOSO DONOSO
Médico-cirujano
Horas de consulta: de 2 a 4.
Miraflores 457.—Teléfono 2773

Dr. RICARDO DONOSO
Corazón, pulmón. Regresó Europa. 2.30 a 4.30. Agustinas 619.

Dr. DIMITSTEIN
Agustinas 1308, esquina Teatinos. Rayos X. eMdicina general. Corazón, pulmón, estómago e hígado, 1 a 4. Teléfono 3848.

Dr. ESPINA
Rayos X. Medicina interna. Estudios Europa. Catedral 1425. Tel. 2102. De 1.30 a 4.

Dr. FRANCISCO EDWARDS
Estudios Europa. Vías urinarias. Teatinos 10. De 2 a 3.

Dr. FUENZALIDA BRAVO
Niños. Merced 560. Tel. 1721, 2 a 4.

Dr. FONTECILLA
Estudios Europa. Afecciones pulmonares y nerviosas. Rayos X, pneumotorax artificiales, tuberculinoterapjia, etc. Delicias 1626.

Dr. FUENZALIDA CORREA
Cirugía, señoras, partos, 2 a 3. Huérfanos 745. Telef. 466.

Dr. CARLOS GARCES BAEZA
Delicias 1276. — Teléfono 3747
Exámenes químicos bacteriológicos. Reacción Wassermann. Medicina interna. 3.30 a 5.30.

Dr. GLEISNER V.
De 3 a 5. Pulmón, corazón, hígado, riñón, intestinos, etc. Sífilis. Castro 26. Casilla 2664.

Dr. RICARDO GUNTHER
Ayudante clínica ginecológica. Partos, enfermedades señoras. Av. España 696, de 3 a 4. Telf. 253. Parque.

DOCTOR GIANELLI
ESTUDIOS EUROPA
SIFILIS PIEL VIAS URINARIAS
21 de MAYO 562
CONSULTAS de 2 a 6

ENFERMEDADES DE LA PIEL, SIFILES Y VENEREAS
Luz ultra violeta. Radioterapia.
Dr. FELIX GROHNERT B.
Ejército 391. De 2-6.

Dr. VICTOR M. GAZITUA
Partos, enfermedades de señoras. Trasladóse Agustinas 586, 2 a 4. Teléfono 976.

DOCTOR GREENE
Estudios Europa. Cirugía y Ginecología. Calle París 809 (manzana residencial, San Francisco) 2 a 4. Teléfono 2860.

Dr. A. GORGEWSKY S.
Médico jefe Policlínico medicina interna. Hosp. San Juan de Dios. Pulmón, estómago, hígado, intestinos. República 42. Tel. 197, de 2-5.

Dr. ENRIQQUE GONZALEZ H.
Estudios Europa. Estómago, intestinos, hígado, diabetes; obesidad; reumatismo. 1.30-3.30. Ejército 644.

Dr. ANIBAL GREZ
Oídos, nariz, garganta. De 1.30 a 3.30. Merced 324. Teléfono 3555.

Dr. GUSTAVO GIRON L.
Cirugía y ginecología. Brasil 32. Teléfono 3126. De 2 a 3.

Dr. ROBERTO JARAMILLO
Ejército 707. Teléfono 142. Parque.

Dr. MARIO GARCIA DOMINGUEZ
Medicina general. Señoras. Partos. Venéreas: 1 a 5. San Diego 65.

Dr. RAUL VENTURA JUNCA
Residente Hosp. Salvador. Medicina interna. Rayos X. 4.30 a 6. Riquelme 140. Teléfonos 3828 y 395.

Dr. ARNULFO JOHOW
Estudios Europa. Cirugía y ortopedia. Adultos. niños, 3-4. Santo Domingo 1523. Teléfono 1033.

INSTITUTO RADIOLOGICO Dr. ADOLFO KAPLAN
Radioscopía, radiografía, radioterapia, aplicaciones radium. Estudios Europa y EE. UU. Huérfanos 1466.

Dr. A. KORNER ANWANDTER
Estudios Estados Unidos. Cirugía, ortopedia. 10-12 A. M. Santo Domingo 614.

Dr. AQUILES LUENBERG
Jefe Laboratorio. Rayos. Sección Experimental. Higiene. Laboratorio Rayos X. Luz ultravioleta. Diatermia. Consultas 1-4. Arturo Prat 181

Dr. TEODORO LEIBLE
Enfermedades nerviosas. Medicina interna. Aplicaciones eléctricas. De 3 a 6 Olivos 794.

Dr. H. LEA-PLAZA
Estudios Europa. Compañía Núm. 115. De 3-6. Teléfono N.o 3880.

Dr. LABRA LETELIER
Nariz, garganta, oídos. Consultas de 2 a 5. Compañía 1361.

Dr. ARMANDO LEON I.
Cirugía. Compañía 1909. Martes, Jueves, Sábado; 1 a 3. Teléfono 3846.

Dr. LOIS
San Pablo 1236. Medicina general. Vías Urinarias. Sífilis. De 1 a 5.

Dr. LAVAL
Medicina interna. Lord Cochrane 340. De 2 a 4.

Dr. OSCAR MELENDEZ
Medicina interna. Sífilis, Santo Domingo 1036; de 2-4, y 21 de Mayo 578, de 4-5. Teléfono 2831.

Dr. J. MONTERO C.
Medicina interna. Venéreas, de 1 1|2 a 3, y de 6 a 8. Clínica nocturna 9 a 10. Agustinas 1060.

Dr. G. MORAGA FUENZALIDA
Regresó Europa. Niños, luz ultravioleta. 2.30-4. Cochrane 118. Teléf. 2804.

Dra. CORA MAYERS
Médico Cirujano
Regresó de Estados Unidos. Especialista en niños. Luz ultra-violeta. Ahumada 29, Teléfono 711.

ENFERMEDADES DEL CORAZON
DOCTOR MAHOTIERE
Consultas de 1 a 4.—Rayos X y Laboratorio. Estudios en Europa. Compañía 1973.

Dr. JUAN MARIN B.
Cirugía general. Enfermedades vg., niños. Domicilio: San Diego 1843. Consultas, Amunátegui 85. Teléfono 3796.

Dr. MUÑOZ VALENZUELA
Residente Hosp. Niños. Tuberculosis, infantil. Matucana 303. 2 a 5. Teléf. 158.

Dr. MALBRAN
Enfermedades mentales y nerviosas. De 2 a 4. Se trasladó a Huérfanos 1880.

Dr. MANUEL MORENO
Medicina general, pulmón, estómago, intestinos. Tratamiento especial. Tuberculosis. Estudios Europa. 2.30-4.3. San Francisco 155.

Dr. JUAN MONTENEGRO M.
Enfermedades de niños. Compañía 1770. Teléfono 2120. Regresó.

Dr. H. NUÑEZ ZAMORA
Matucana 289, Teléfono 291. Estación, 1 1|2 a 3 1|2. Sábado, 4-6.

SANATORIO GOSSMANN
Constitución

Sucursal del Sanatorio Gossmann, Cassel, Alemania.

Cura natural de las enfermedades por medio del sol, aire, agua fría, caliente y vapor; masaje, gimnasia y dieta especial. Aplicaciones individuales a cada caso. Ahorre un viaje a Europa, ocurriendo a este sanatorio, situado en una de las playas más hermosas de Chile. Prospectos a disposición: casilla 5, Constitución.

Dr. LUIS OPAZO P.
Jefe Policlínica. Niños. Universidad de Chile. Compañía 3007. Teléfono 48. Estación.

Dr. JULIO A. PAREDES F.
Especialmente enfermedades señoras Medicina. Cirugía. Brasil 47. de 2 a 4.

Dr. ORREGO PUELMA
Médico Hospital San Juan de Dios. De 3.30 a 5 y media. Agustinas 1314. Teléfono 1217.

Dr. PANTOJA
Corazón, pulmón, estómago, sífilis. Delicias 1276. De 2 a 4. Teléfono 3747 Santo Domingo 1036. Teléfono 574, de 6 a 8.

Dr. MARCIAL PARADA
Oídos, nariz, garganta. De 2 a 6. Santo Domingo 831. Teléfono 1859.

Dr. DAVID PULIDO
Enfermedades niños. Santo Domingo N.o 1790. Teléfono 2152. De 1 a 3.

Dr. PRUNES
Estudios Europa, Jefe clínica piel, sífilis, venérea. Merced 490. Casilla 2894.

Dr. PATIÑO MAC-IVER
Medicina interna. Enfermedades niños. Libertad 448. De 2 a 4. Teléfono 1636.

Dr. ALBERTO PANATT
Pulmón, corazón, estómago, hígado. Rayos X. Teléf. 1211. Delicias 1416. De 2 a 4.

Dr. SANTANDER
Estudios Europa. Medicina interna. Estómago, intestinos. Rayos X. Alameda 938. 3 a 5.

Dr. LUIS QUIROGA
Medicina general. Consultas: 4 a 5.30 Catedral 1452. Teléfono 3760.

Dr. ALBERTO RAHAUSEN
Cirugía general. Compañía 2928 Teléfono 192. Estación. De 2 a 4.

Dr. JOEL RODRIGUEZ P.
Estudios Europa. Medicina interna. Estómago, intestinos. Rayos X. 2 a 4. Amunátegui 559. Telf. 2810.

Dr. CESAR RODRIGUEZ LEON
Medicina interna. Enfermedades de niños, Catedral 2007, 1 a 2 y Bascuñán Guerrero 1013. 4 a 5.

INSTITUTO SANITAS
AGUSTINAS 1955
Laboratorio auto-vacuna, radioscopias, terapia de radum y de Rayos X. Luz ultra-violeta. Aplicaciones eléctricas. Instalaciones de radium baños de ácido carbónico, diatermia.

Dr. JOSE SYMON O.
Médico Hospital Niños "R. del Río". Martes, Jueves, Sábado. 1½-3½. Nataniel 114. Teléfono 2007.

Dr. SCROGGIE
Especialidad enfermedades de niños Jefe de la Clínica de Niños, Universidad de Chile. Consultas de 2 a 4 de la tarde, Rosas 1157.

PROFESOR Dr. SOTO PARADA
Laboratorio Clínico. Moneda 1035.

Dr. Marco A. Sepúlveda R.
LABORATORIO CLINICO
Trasladóse a Miraflores 450. Teléfono 233. Abierto a toda hora.

Dr. CRISTOBAL SAENZ
Estudios Europa. Afecciones médico-quirúrgicas abdómen. Estómago, sífilis. Rayos X. De 1 a 3.20. Agustinas 1889, teléfono 3098.

Dr. HELLMUTH SIEVERS W.
Médico-cirujano. Domicilio: Molina 72 San Antonio 275. De 2 a 3 1|2.

Dr. CARLOS SEAMAN
Médico cirujano. Consultas: 1.30 a 4. Trasladóse Delicias 225.

Dr. STOLTING
Oculista. Médico recibido Alemania Chile. Moneda 627, de 3 a 6.

Dr. OMAR SANTAPAU
Medicina interna, venéreas, sífilis. Santo Domingo 1280. De 3 a 5.

Dr. OTTO SCHWARZENBERG
Enfermedades niños. 2 a 3, Martes, Jueves y Sábado. Lunes y Viernes, 2.30 a 3.30. Santo Domingo 1523. — Teléfono 1033.

Dr. TORRES TORRES
Jefe clínica profesor Korner. Enfermedades señoras y cirugía. Trasladóse Delicias 261. De 2 a 6.

Dr. VEGA MACHER
Exclusivamente pulmón. Nataniel 109. De 2 a 3.30. Lunes y Miércoles.

Dr. G. E. VIDAL S.
Delicias 2696. Teléfono 345. Estación. Consultas: 6 a 7.

Dr. GUSTAVO UNDURRAGA
Niños, corazón, arterias, catarro intestinal, 2 a 4. San Isidro 123. J-13

Dr. J. M. VERGARA KELLER
Regresó de Europa. Partos, ginecología. Agustinas 828. De 3 a 4. Teléfono 2855.

Dr. JORGE VIVES BRAVO
Enfermedades niños. Delicias 335. Teléfono 2895.

Dr. VILLAGRA
Estudios en Europa. Unicamente pulmón. Rayos X. Pneumotorax. Helioterapia. Dieciocho 437 A. De 2 a 5.

Dr. JAIME VIDAL OLTRA
Pulmón, corazón, estómago. Laboratorio: 2-3 1|2. Catedral 1433. Teléfono 2006.

Prof. Dr. VARGAS SALCEDO
Regresó Europa. Cirugía. Compañía 2499. Teléf. 1060.

Dr. VICUÑA HERBOSO
Ayudante Clínica Prof. Prado Tagle. Hospital San Vicente. Medicina interna, enfermedades corazón. Martes, Jueves, Sábado. 2.30 a 4.30. Almirante Barroso 270. Teléf. 1053.

Dr. YAÑEZ G.
Estudios Europa. Piel, sífilis, venéreas. Trasladóse Delicias 865. De 2 a 5. Casilla 618.

Dr. WAUGH
914 606 Estudios Europa, internas, venéreas, sífilis, Wasserman. Compañía 1853. 2 a 4.30.

Dr. WIREN
Oídos, nariz, garganta. Compañía N.o 1606. De 2 a 5.

Dr. WEINSTEIN
Estudios Europa. Enfermedades de la piel, sífilis y venéreas. Radioterapia y luz ultra-violeta. — Agustinas 1357. De 2 a 5.

DENTISTAS

C. VALENCIA COURBIS
Operaciones indoloras. Coronas, Puentes y dentaduras. Teatinos 50.

Dr. GUILLERMO VELASCO M.
Dentista. Estudios en Filadelfia. — Catedral 1261.

Dr. ENRIQUE SANSOT
Ahumada 11. Teléfono 4221. Horas: 9 a 12 y 2 a 6.

Dr. CERDA LOPEZ
Ahumada 11. Teléfono 4221. Horas: 9 a 12 y 2 a 7.

Dr. CLODOMIRO CONTRERAS
San Antonio 51. Teléfono 3692. Horas: 10 a 11 y 3 a 6.

Dr. LEONEL CONTRERAS M. RAYOS X
Cirujano dentista. Merced 486.

FORTUNATO ENCINA P.
Especialmente placas, coronas, puentes. Extracciones indoloras. Ahumada 56.

Dr. CESAR PARDO C.
Dentista. Moneda 1035.

Dr. GALLARDO GONZALEZ
Estudios en Filadelfia. Consultas: diurnas y nocturnas. Echaurren 26.

WENCESLAO MUÑOZ L.
Dentista: Tratamientos rápidos. Extracciones sin dolor. San Diego 448.

ARMANDO MORA PINOCHET
Dentista. Trasladóse: Santa Rosa N.o 671.

ALFREDO MUÑOZ LOBOS
Extracciones sin dolor. Somnoformo. Puentes, placas. Tratamientos rápidos. Compañía 1852.

CLINICA DENTAL
"VALENZUELA BASTERRICA"
Luis R. Berríos Méndez
Rafael Valenzuela Labbé
Carlos H. Rojas
DENTISTAS ESPECIALISTAS
Cirugía dental atendida por médicos especialistas. Somnoformo. Correcciones de anomalías. Riquelme 47. — Teléfono 1642.

ARQUITECTOS

EDUARDO TASSO
Construcciones, transformaciones y reparaciones. Huérfanos 1258.

OFICINA DE CONSTRUCCIO
Dirección o Contrato
LEOPOLDO NAVARRETE
Morandé 67. Teléfono 3189. C
lla N.o 380.

REPARACIONES DE EDIFIC
pedir planos, presupuestos. R.
nin. Casilla 750.

CONTADORES

VICTOR MENA VELASQUEZ
Contador. Perito Mercantil.
do Arbitrajes, revisiones, balan
Merced 382, esquina Estado.

MATRONAS

AIDA AZAGRA
Partos, curaciones, recibo pen
nistas. San Diego 956.

MATRONA ERAZO.
Pensionistas. Atiende domicilio.
yecciones. Mujica 20, casi esq
Vicuña Mackenna.

CLINICA PRIVADA
Dra. Mercedes Darrigrandi, regr
del extranjero. Atenderá su
tinguida clientela en su pension
Huérfanos 3170.

H. IZQUIERDO DE GARRIDO
Partos y ginecología, Seguro diag
nóstico. Atención esmerada. Pe
sionistas, precios muy módicos. E
tudios completos, últimos adelan
ciencia. Consultas 8-10 y 1-4. G
cía Reyes 869, entre San Pablo y
de Rozas.

AMELIA MATUS
Recibo pensionistas. Partos. At
ción a domicilio. Toda clase de
yecciones. Maule 1062.

PENSIONADO OBSTETRICO GINECOLOGICO
Recíbense enfermas cualquier époc
embarazo. Asistencia completa. Pa
tos desde $ 40. San Diego 1214.

PENSIONADO MENARES
Pensionistas. Partos, pensión $
Masajes, inyecciones. Cochrane 8

SARA OSORIO DE GONZALEZ
Matrona. Partos y curaciones. Ros
2254.

Mme. E. PRAGNAUD
Matrona francesa, San Francisco 36

MATERNIDAD PARTICULAR
Flor Villaseca. Recibe pensionista
provincias, meses, días. Partos. Cu
raciones. San Diego 267.

CLINICA ALAMEDA
Tratamiento sífilis y gonorreas con sus complicaciones ambos sexos, curaciones rápidas y métodos más modernos conocidos. Atiende 10 a 12 M. y 2 a 7 P. M. Noche: de 9 a 10 P. M. Hospitalización enfermos, con pensión, $ 5, $ 10 y 20 pesos diarios.

POMPAS FUNEBRES
EMPRESA ZENTENO
ESTADO 17 | DELICIAS 2584
TEL. 4275 | TEL. 524
ATIENDE DIA Y NOCHE

DEFUNCION

Ha fallecido nuestro querido padre y tío, don

Fidel Otaiza Vargas

Sus restos serán conducidos al Cementerio Católico después de unas honras que se oficiarán en la Parroquia de San Ramón (Providencia) hoy Viernes, a las 9 A. M. Fidel Segundo, Augusto, Luisa, Carmela, Fidela, Aristela Otaiza Flores, Julio Minte, Tiberio Jllabert, Ernesto Otaiza Muñoz y Pedro Otaiza García

---

DEFUNCION

Habiendo dejado de existir nuestro querido deudo señor

Edmundo Oportot Melchert

Sus restos fueron sepultados privadamente en el Cementerio General.

LA FAMILIA.

EXPRESION DE GRACIAS

Damos los más sinceros agradecimientos a las personas que se dignaron acompañar a su última morada los restos de nuestro inolvidable esposo y padre

Eduardo Vergara

FLORENCIA G. v. DE VERGARA
Santiago, 11 de Junio de 1925.

IN MEMORIAM

Mañana 13 del presente se dirán misas en la Parroquia de Maipo y Bajos de Mena por el alma de la señora

Tránsito Carrasco de Flores

SUS HERMANAS.

COMPAÑIA CHILENA DE HIERRO Y ACERO Ltda.

Por acuerdo del Directorio, cítase a reunión extraordinaria de accionistas, para el día Lunes 19 del presente, a las 3 P. M., en la oficina de la Compañía, Banco Anglo, 5.o piso, oficina N.o 8.

El objeto de la reunión es informar a los accionistas del estado de los negocios de la Compañía.

EL DIRECTORIO.

LLEGARON

bazas de piedra en todas sus medidas, lingue muy seco

VIGAS Y VIGUETAS

álamo mach. 1|2x4 1|2; pilastras, guardapolvos y cornisas

BARRACA Y FABRICA "LA REPUBLICA"

DOMEYKO 2354 — TELEFONO 182

PROPUESTAS PUBLICAS

Se piden por el Ministerio de Justicia para la provisión del rancho a los reos de los establecimientos penales para hombres de las provincias de Antofagasta, Atacama, Coquimbo, Arauco y del Territorio de Magallanes, en conformidad al Reglamento No 665, de 23 de Mayo de 1922 y al Decreto Supremo No 1,240, de 20 de Mayo último.

Se abrirán simultáneamente en la Sub-Secretaría del indicado Departamento, en las Intendencias respectivas y en la Gobernación de Magallanes, el día 15 del actual, a las 3 P M.

Las bases pueden consultarse en las mencionadas oficinas

EL SUB-SECRETARIO
15—J.

PROPUESTAS PUBLICAS

Pídense propuestas públicas para dotar de local a la Escuela N.o 131 del departamento de Santiago dentro del radio que se indica y por la renta que se expresa:

Radio: General Bustamante, Seminario, Santa Isabel y Mrín. Renta anual $ 4,800.

Las propuestas se abrirán el 17 del actual a las 3 P. M., en la Sección Locales de la Dirección General de Educación Primaria, donde se darán los datos que se solicitan.

EL DIRECTOR GENERAL DE EDUCACION PRIMARIA.

FABRICA CHILENA DE CALZADO
1043 — GALVEZ — 1043

NECESITAMOS APARADORAS Y OPERARIOS COMPETENTES PARA TODA CLASE DE TRABAJOS GOODYEAR, BLAKE E INGLES. DAREMOS PREFERENCIA AL PERSONAL ANTIGUO, **CON EXCLUSION DEFINITIVA** DE LOS OPERARIOS: **Abraham Flores, José y Oscar Riveros, Enrique Moya y Aníbal Pinto,** PROMOTORES DE LA HUELGA INJUSTIFICADA Y ATEMORIZADORES DE SUS DEMAS COMPAÑEROS.

LA GERENCIA.

13—J.

COMPAÑIA DE SALITRES DE ANTOFAGASTA

CITACION A JUNTA GENERAL EXTRAORDINARIA

De orden del Directorio, cítase a los señores Accionistas a Junta General Extraordinaria, que tendrá lugar el día 26 de este mismo mes, a las 2 P. M., en las Oficinas de la Compañía, calle Serrano N.º 200, de Valparaíso, para pronunciarse sobre lo siguiente:

1.º Venta de la negociación, o sea, del Activo y Pasivo de la Compañía. El patrimonio de esta Compañía, previa deducción de quinientas cincuenta mil libras esterlinas (£ 550,000), que se repartirán entre los accionistas, se enagenará a The Lautaro Nitrate Company Limited por la suma de dos millones quinientas sesenta mil libras esterlinas (£ 2.560,000), pagadera al contado.

Los accionistas de la Compañía tendrán derecho a suscribir, a la par, hasta 512,000 acciones de The Lautaro Nitrate Company Limited de valor nominal de cinco libras esterlinas (£ 5) cada una, que se emitirán para este objeto. Estas acciones se canjearán en la proporción de una acción de The Lautaro Nitrate Company Limited por tres acciones tres cuartos de la Compañía de Salitres de Antofagasta.

En el curso de los meses de Junio o Julio de mil novecientos veinticinco, The Lautaro Nitrate Company Limited repartirá un dividendo de cinco chelines por acción sobre las 800,000 acciones actualmente emitidas, y la Compañía de Salitres de Antofagasta un dividendo de un chelín cuatro peniques por acción sobre las acciones de esta Compañía, además de la entrega a los accionistas de la suma de quinientas cincuenta mil libras esterlinas (£ 550,000) de que se ha hecho referencia.

Repartidas las antedichas cantidades, las 512,000 acciones de The Lautaro Nitrate Company Limited emitidas conforme al convenio celebrado con la Compañía de Salitres de Antofagasta, participarán de todos los dividendos que distribuya en adelante la primera de esas Compañías.

2.º Disolución anticipada y liquidación de la Compañía. Nombramiento y atribuciones de los liquidadores.

Valparaíso, Junio 9 de 1925.

CARLOS DEL CAMPO N.,
Director - Gerente.

18—J.

DESEAMOS REDUCIR NUESTRAS EXISTENCIAS ANTES DEL BALANCE DEL 30 DE JUNIO

Liquidaremos

SOMBREROS DE FELPA, clase insuperable, en diferentes colores y formas, gran novedad, sólo a .. .. .. $ 90,00

HORMAS DE PAÑO, para señoras, en lindos colores, sólo a 14.00

Sombrerería "La Victoria"
PUENTE 689

A. CAFFI

FIDEOS "CAROZZI"

A $ 20.-

CAJONES ESPECIALES SURTIDOS PARA FAMILIAS —:— NUEVE CLASES DE FIDEOS —:— VEINTE LIBRAS NETAS

PIDALOS EN NUESTRA AGENCIA Y EN LOS MEJORES ALMACENES

Descuento para los negocios:
MAS DE 25 CAJONES: 2%
MAS DE 50 CAJONES: 4%
MAS DE 100 CAJONES: 5%

AGENTE EN SANTIAGO:

Celeste Robba

CALLE BASCUÑAN GUERRERO 187

LA NACION

Santiago, 12 de Junio de 1925

LECCIONES FINANCIERAS DE ACTUALIDAD

Un telegrama reciente, fechado en la Ciudad del Cabo, comunicó al mundo el restablecimiento del régimen monetario a oro en el Africa del Sur. Son tres líneas que en su escueta brevedad indican sin embargo que se ha cerrado en el Reino Unido y en sus dominios de todos los continentes, el círculo de labor trazado por sus dirigentes a todas las entidades del Imperio.

Una finalidad capital se impusieron los gobernantes británicos al terminar la guerra: restaurar el valor internacional de la libra esterlina, depreciada hasta la equivalencia de 3.18 dólares oro por la fecha en que se firmó el Tratado de Versalles, y que era necesario reconstituir en su nivel tradicional y permanente de los tiempos en que era el punto de referencia central en las cotizaciones cambiales de todo el mundo. Iniciada esta labor en 1919, ha sido coronada ampliamente por el éxito en 1925. Llegada la libra prácticamente a la par, ha cabido a Mr. Winston Churchill la gloria de decretar, el 28 de Abril último, el restablecimiento del régimen a oro. Simultáneamente con Inglaterra volvieron al standard metálico Australia y Nueva Zelanda. Y como acabamos de recordarlo, el Africa del Sur ha hecho lo mismo días atrás. La política financiera de la metrópoli había sido secundada con tesón por los Dominios. Y, lo que es más admirable, el plan resuelto por los dirigentes de la vida económica y financiera en 1919 fué llevado sistemáticamente a cabo por cuatro gobiernos de diferente composición y orientación políticas. En la continuidad de este esfuerzo hasta el logro del objetivo fijado no ha obrado sólo la energía de los gobernantes. Ha sido la masa del pueblo inglés la que con toda suerte de sacrificios tributarios y con el ejercicio de la economía han cooperado incesantemente a su realización. La envidiable cultura cívica de los ingleses se ha demostrado una vez más en la ejecución de una obra en que cada cual tenía la conciencia de figurar con un esfuerzo anónimo, grande o pequeño, y dirigido a la común finalidad de restablecer la normalidad financiera del país y reestabilizar la moneda nacional como medida previa indispensable para hacer ciertos y eficaces los frutos del trabajo y de las actividades productoras.

En realidad, pasada la crisis bélica, Gran Bretaña no ha hecho sino prolongar, bien que con sacrificios y esfuerzos extraordinarios, su política financiera tradicional de los tiempos normales: gastar lo menos, producir lo más, y, por encima de todo, no deber. Se diría que a cada ciudadano inglés le duele inmensamente saber que Inglaterra figura entre los grandes deudores universales. Por eso los gobernantes, desde Bonar Law a Winston Churchill, pasando por Mac-Donald, no han vacilado en exigir del pueblo los mayores esfuerzos tributarios para obtener el equilibrio financiero y satisfacer las obligaciones financieras internacionales producidas por la guerra. Es que ese pueblo tiene una conciencia tradicional de los beneficios prácticos y duraderos en que se materializan el prestigio de unas finanzas ordenadas y la seguridad de una moneda estable. Privaciones pasajeras de hoy, con fines de restauración monetaria, son abundancia y bienestar de mañana y de siempre.

Inglaterra ha pagado a los acreedores norteamericanos, desde el fin de la guerra, más de 4,600 millones de dólares, cubriendo sus cuotas con puntualidad heroica. Por eso las cajas pletóricas de la banca estadounidense están siempre dispuestas a conceder créditos al Reino Unido. Ultimamente, cuando el Chancellor of Exiquier adoptaba las medidas preparatorias del restablecimiento del régimen a oro, recordábamos que espontáneamente se le ofrecieron 500 millones de dólares para cualquiera eventualidad resultante de la operación. Inglaterra tomó 300: 100 millones del Banco Morgan y 200 del Federal Reserve Bank. Y la vuelta al régimen a oro se efectuó sobre la base de una reserva de oro ascendente a 153 millones de libras esterlinas: el 35% del total del papel moneda en circulación.

El examen de las finanzas británicas en el último decenio nos dice que Inglaterra financió la guerra y sus consecuencias con el concurso cierto y consciente de los ciudadanos. Al aumento de los gastos ha seguido un aumento correlativo de las cargas tributarias. Hemos observado en un editorial anterior que el contribuyente británico pagaba en 1913 188 millones de libras, mientras cinco años más tarde, al terminar la guerra, su aporte a los gastos del Estado ascendía a 707 millones.

Un pueblo educado en tal forma en el hábito de los sacrificios y las responsabilidades colectivas debía necesariamente facilitar el gigantesco proceso de restauración que señalan estas simples cifras del valor internacional de la libra: $ 3.18 en 1919; $ 4.86 en 1925.

Para realzar este ejemplo que ofrecemos a la meditación del público chileno, conviene señalar como contraste la política financiera que la República Francesa ha desarrollado en el mismo período. La guerra se costeó con el producto de sucesivos y ascendentes empréstitos internos y externos, emitidos sobre las garantías hipotéticas de las indemnizaciones a cobrar a Alemania. Las indemnizaciones calculadas no han alcanzado ni remotamente a lo que se esperaba; no ha habido dinero para pagar las deudas a los aliados. Estas obligaciones no se han cubierto, en realidad, directa y materialmente; pero al declarar su imposibilidad de pagar, Francia paga en realidad a expensas de su crédito, y los franceses lo hacen mediante las perturbaciones inevitables de la depreciación monetaria.

Los gastos y la secuela financiera de la guerra estuvieron siempre al margen de los presupuestos ordinarios de Francia. Así se advierte de la comparación de la cifra total de las entradas francesas en 1913 y en la época del armisticio: 5,091 millones y 6,986 millones respectivamente. La diferencia entre esta cantidad y los gastos reales del Estado en la guerra y la reconstrucción la cubrían los empréstitos y las emisiones de papel moneda hechas por intermedio del Banco de Francia. En el fondo, se trataba de una gigantesca letra girada contra las reparaciones alemanas. Desgraciadamente estas expectativas han resultado largamente fallidas en la práctica.

El problema financiero así creado han venido heredándolo sucesivamente los gobiernos franceses desde Clemenceau a Briand, de Briand a Poincaré, de Poincaré a Herriot. Hoy es un financista de iniciativas y de profunda versación quien lo tiene en sus manos. M. Joseph Caillaux es una personalidad de relieves originales que hasta el presente se ha limitado a anunciar generalidades, seguramente mientras madura un plan profundo de restauración financiera, asentado en expectativas más reales y precisas que las que han contemplado sus antecesores con la vista puesta en Alemania. El escollo principal que deberá eludir está en el Palais Bourbon, donde la oposición, desde el fin de la guerra, ha tenido en la política financiera el resorte eficaz de las crisis ministeriales.

En suma, del examen comparativo y a grandes rasgos de la vida financiera de Inglaterra y Francia en los últimos diez años, surgen lecciones objetivas que deberían grabársenos profundamente.

Y la primera de todas, hoy que estamos próximos a entregarnos a la aplicación de las normas restauradoras que habrá de dictar la Misión Financiera de Mr. Kemmerer, es esa admirable capacidad de sacrificio y disciplina de que han dado muestra todas las fuerzas vivas del Imperio Británico. Nuestro objetivo es al fin el mismo que los financistas ingleses se fijaron hace cinco años: equilibrar el presupuesto, restaurar y fijar el valor de la moneda, hacer permanentemente favorable el balance económico del país.

NOTAS AMERICANAS

por MANUEL BERNARDEZ,
Ex-Ministro del Uruguay en Italia.

LAS DOS VICTO RIAS DE CHILE

(Artículo publicado en el número último de la revista "Italia-América" que se edit a en Roma)

La altiva y fuerte República del Pacífico en estos días memorables de su historia ha vencido dos batallas grandiosas: una en el campo de la política internacional, con el laudo del Presidente Coolidge, favorable a la tesis chilena, en su vieja y áspera contienda con el Perú; la otra, en el terreno volcánico de su política interna, con el regreso triunfal a la Moneda de su gran Presidente Alessandri, llamado, en una espléndida reacción del buen sentido colectivo, unánimemente, por todas las clases, por todas las fuerzas y todos los poderes responsables del gobierno y la opinión nacional.

Difícil sería decir cuál es más grande de estas dos victorias, por que, si bien aquella que extingue por siempre la amenazadora disputa diplomática, empezada el día siguiente del Tratado de Ancón, tiene un valor inestimable para Chile y para todo el Continente, que veía en aquel pleito un constante motivo de discordia y un serio peligro de nuevas guerras, la otra presenta la singularidad de haber sido una victoria sin vencidos, un triunfo nobilísimo del espíritu democrático y del patriotismo eficiente contra las ambiciones intolerantes y las pasiones demoledoras. La sentencia del Presidente americano pacifica dos pueblos unidos en el pasado por vínculos inolvidables; pero si en este acto, debido a la voluntad del árbitro, rinde a Chile un beneficio inestimable de orden material, económico y político, el otro le hace el más alto honor ante la civilización por que es la victoria de su propia voluntad, y constituye la luminosa contraprueba de su plena madurez como pueblo libre y capaz de realizar en paz y en dignidad, la obra de arte y dolor de su propia grandeza. Con este acto admirable de seriedad y compostura política Chile ha roto la tradición suramericana de la fatalidad revolucionaria como medio inevitable de purificar y encarnar el Verbo democrático. Nación guerrera entre las que más fieramente lo sean, sufrió esta formidable crisis de política gubernamental, social y económica que trastornó y comprometió todos los factores políticos y todos los organismos militares de tierra y mar; vivió horas de tremenda dramaticidad; vió el retiro forzado y el exilio del Jefe del gobierno; estuvo varias veces al borde del abismo de la guerra civil; pero con un sentido profundo del realismo patriótico halló en sí mismo la energía inaudita de dominar las pasiones partidarias; de someter los intereses de personas y clases a la sagrada causa nacional, y ante la expectativa admirada del mundo cumplió el acto glorioso, decidió la victoria magnífica llamando al Presidente y reconduciendo las terribles energías desencadenadas bajo la austera disciplina de la Ley y del Derecho.

Con esta victoria sobre sí mismo, Chile se presenta al mundo con las virtudes fundamentales de un gran pueblo.

Pero justicia sea hecha; este ejemplar gesto histórico ha tenido un genial artífice. Para provocar este episodio de grandeza colectiva una grandeza individual era precisa; y esta grandeza de espíritu, de mente y de corazón, la tuvo el Presidente que regía el gobierno al estallar la crisis y que habría podido conservar el poder con el apoyo de una parte importante de las fuerzas militares, pero que tuvo el valor, el estoicismo, la calma heróica, la clarividencia sobrehumana de los hombres predestinados, para resistir al terrible instinto combativo de la estirpe araucana, para dominar su natural impulso de lucha y resistencia, para desmentir en apariencia, ante el criterio simplista de la masa, el cariñoso y significativo apodo de "León de Tarapacá" con que el pueblo a su modo había querido honrar su bravura cívica y su magnífica y avasallante combatividad, y, señor absoluto de su voluntad y del misterioso destino, dejar el poder sin un gesto duro, ni una palabra amarga, con la misma simplicidad democrática y humana de toda su vida, alejándose de la patria con noble tristeza, pero en el corazón, una indómita fe.

Chile debe erigir al Presidente Alessandri un monumento de granito andino, en el cual su figura histórica sea representada como la figura de un héroe, porque en verdad, ninguno de sus próceres, de sus generales, de sus grandes condotieros caros a la Victoria mostró tanto coraje en las más duras batallas como el que debió tener este hombre extraordinario para resignarse a no combatir, teniendo de su parte el derecho de hacerlo legalmente y, en las manos, los medios para afrontar la fuerza con la fuerza.

La Historia es Madre y Maestra.

Situación semejante a esta en que se ha encontrado el Presidente Alessandri tuvo que arrostrar hace cien años (por otras razones y con otros factores, pero análoga en su fondo tempestuoso) el gran hombre de Estado argentino Bernordino Rivadavia. También él, hombre de Ley y de Derecho, político de profunda visión y patriota purísimo, se vió obligado a renunciar la presidencia ante una oposición implacable, en las que hombres cultos y sinceros como Dorrego y Manuel Moreno, por pasión doctrinaria portada al paroxismo, hacían temerariamente el juego nefasto a los caudillos semi bárbaros de las provincias, coligados contra la idea de una constitución y de la unidad nacional concretada en la capitalización de Buenos Aires. También Rivadavia, que fué un precursor de genio, tuvo fe y creyó en el triunfo infalible de sus ideas. Antes de marcharse, bajo la presión de las coaliciones reaccionarias, su Ministro y colaborador Agüero decía con ingenua conviccón:

—Esto es transitorio; seremos llamados.

No fueron llamados y la nación argentina después de aquella abdicación padeció una tiranía larga y sangrienta. Pero el error era únicamente de cronología. Eran otros tiempos! Cien años atrás, también Alessandri, como Rivadavia, habría muerto en el exilio. Pero entonces como hoy, los hombres de su altísima estatura moral y de su temple heróico deben creer, como él y como Rivadavia, en el triunfo de las ideas y del buen sentido inmanente de su nación. Deben creer que la justicia llegará, aunque sea tarde para ellos, como fué el caso de Rivadavia, que fué vencido en la vida, pero venció en la historia. Alessandri venció a tiempo para economizar a su pueblo el gran dolor de un arrepentimiento. Suramérica no ha sufrido en vano. Chile ha aprendido la lección que salva. Rivadavia y Alessandri, síntesis de las aspiraciones de cultura y del claro idealismo de dos grandes pueblos, se erguirán en el horizonte moral de nuestra América como dos Términos, uniendo los dos extremos del siglo tempestuoso que los separa. La Argentina, padecida su larga pasión, supo ser digna de Rivadavia, cuyo espíritu todavía la ilumina y dirige los pasos gigantescos en las vías del orden, del progreso y de la cultura; y Chile ya más avanzado en la vía de las grandes y dolorosas experiencias, en este episodio que hace honor a la civilización política de toda la América, ha demostrado que si Alessandri es un Presidente digno de un gran pueblo, su nación era ya digna de un gran Presidente.

Y así Alessandri, a quien Roma e Italia vieron, con respeto y amor, en su breve y glorioso paso por la vía del exilio, ha podido regresar a la patria imponiendo condiciones, con el fin elevado de que su victoria no fuese la victoria de un hombre sino de un pueblo, no un triunfo personal sino el punto de arranque de una nueva Era de paz y de grandeza nacional. Así, Alessandri y Chile han dado a América y al mundo conturbado una lección de civilización política, un espectáculo ejemplar de grandeza moral, de respeto a las leyes juradas, de fe y de afirmación del propio deber y del propio destino. Así Alessandri regresó a Chile, armado solamente de sus ideas y de su derecho, más fuerte y más capaz para hacer el bien de su pueblo, que si hubiese retornado al frente de cien mil soldados victoriosos.

Y así Chile se ha presentado al mundo con las virtudes fundamentales de un gran pueblo.

M. B.

Roma, Abril de 1925.

LA REFORMA CONSTITUCIONAL

por MAX FOX.

XXVIII

Régimen municipal

En materia de organización municipal, hay que introducir en la Constitución, reformas muy sustanciales. Este es uno de los puntos en que más daño nos hizo la revolución de 1891.

Aquella malhadada revolución destrozó en un año toda la obra constructiva realizada desde sesenta años atrás. Derrumbó el gobierno central, estableciendo el parlamentarismo, y arruinó toda expectativa de mejoramiento local, al establecer la anarquía con el título retumbante de comuna autónoma.

La Constitución dice muy poco, en materia de régimen municipal. Lo deja todo a la ley, y fué ésta, la impuesta por el clericalismo triunfante en 1891, la que destruyó todo gobierno local, a título de introducir al país una institución ultra-liberal que había producido maravillosos efectos en Suiza y en algunos Estados de la Unión Americana. El introductor fué un poderoso aristócrata que había pasado la mayor parte de su vida fuera del país, paseando un título de nobleza por las Cortes europeas y que conocía a su propia patria tanto como nosotros podemos conocer a la Persia. Se imaginó que se podía aplicar a un país inculto y de encasa moralidad como el nuestro, un régimen municipal que era bueno en un pueblo tan adelantado como Suiza, y fué en vano que Isidoro Errázuriz le gritara a pulmón lleno: "no nos encaje esa ropa hecha legislativa que nos puede quedar grande".

La voz del buen sentido no fué escuchada, y así se dictó la famosa ley, para amoldar al país dentro de ella, como hacen los crueles chinos con los pies de sus pobres mujercitas, que ellos embuten dentro de diminutos zapatos de hierro.

Durante treinta y cuatro años hemos tenido que experimentar las consecuencias. Incuria, politiquería, defraudaciones, escándalos de toda especie en el 90 por ciento de nuestros municipios; los campos entregados al feudalismo de los terratenientes y las ciudades convertidas en muladares oscuros y malsanos; un tren de empleados inútiles y costosos, multiplicado cuatrocientas veces sin más provecho que el de ellos mismos, y sólo en cuatro o cinco puntos, unos cuantos alcaldes laboriosos, perlas en el lodo, que se destacan precisamente por el contraste de luz que forman con las sombras del conjunto.

Es necesario suprimir en la Constitución la mayor parte de los artículos que se refieren al zando los demás por uno solo, con modificaciones, el que determina las atribuciones de las corporaciones comerciales, y reemplazando lo sdemás por uno solo, homeopático, que diga así: "El régimen municipal será determinado por una ley", a fin de que el legislador pueda ensayar un nuevo sistema, y otro, y otro, hasta dar pie en bola.

Para cuando se dicte la nueva Ley adelantaremos, desde luego, la idea de no establecer idéntico sistema para todo el país. Se puede establecer corporaciones de quince o veinte miembros para las ciudades principales y simples juntas de tres miembros para las comunas de importancia secundaria, principalmente para las rurales.

Pero, por medios indirectos, podemos, desde luego, abrir camino para que la nueva Ley descanse en bases más sólidas que la actual.

En primer lugar, se debe establecer en la Constitución, que las elecciones municipales se efectúen por lo menos con una diferencia de un año respecto de las elecciones generales de carácter político, a fin de separar de ellas el interés partidarista.

En segundo término, debemos realizar una reforma radical en el electorado municipal. No hay razón alguna para que las mismas personas que con su voto ciudadano contribuyen a la elección de Presidente de la República y de miembros del Congreso, sean igualmente llamadas a formar con sus sufragios las corporaciones de gobierno local, que responden a un orden de necesidades completamente distinto.

En las elecciones municipales no deben tomar parte, ni como electores ni como elegibles sino las personas que tienen intereses vinculados al orden y al desarrollo de las localidades. ¿Cuáles son esas personas? Los propietarios de bienes raíces, en primer lugar, y las que ejercen una profesión, industria o comercio, en segundo término. Entre estos últimos, es preciso hacer la excepción de los que lucran con la fabricación o expendio de bebidas alcohólicas, que representan un interés contrapuesto al bien nacional y al bien local.

Para tener la lista de las personas correspondientes a esta categoría, no se debe recurrir al registro electoral, sino al rol de contribuyentes, grandes y pequeños, con lo cual quedan suficientemente resguardados los legítimos intereses de una democracia bien entendida.

Dentro de este orden de ideas, lógicamente se impone conceder el derecho de tomar parte en las elecciones municipales a las mujeres solteras, viudas, divorciadas o separadas de bienes, que administren libremente sus bienes y que paguen las contribuciones.

Más aún, se debe otorgar el derecho electoral municipal a los extranjeros que paguen contribuciones, con alguna limitación, como sería, por ejemplo, la de exigirles cinco años de residencia en el país.

Nada de esto que proponemos es una idea nueva, caída de las nubes. En muchos países están en práctica desde hace muchos años, y en Chile mismo han sido ampliamente discutidas y aceptadas por espíritus equilibrados y patrióticos. Realicémoslas y haremos bien.

M. F.

Compro Fundo en Llay-Llay
COMO INVERSION, VALOR HASTA $ 3.000,000
DEJANDO AL MISMO DUEÑO DE ARRENDATARIO
Compro fundo en Quillota
PARA INSTALAR GRAN LECHERIA MODELO
Compro fundo en Limache
Para instalar industria nueva en el país
Compro fundo en Requínoa o Rosario
300 A 400 CUADRAS, BIEN EMPASTADAS
Compro fundo entre Talca y Parral
Mil o más cuadras regadas, valor hasta $ 2.000,000
PARA UNA GRAN SOCIEDAD DE PLANTACIONES
NEGOCIOS BIEN RAPIDOS Y SEGUROS
ALEJANDRO GREENE CRUZAT
Abogado y Corredor de Comercio
SECCION FUNDOS
ALEJANDRO GREENE VALVERDE
Teatinos 86 —:— Casilla 3722

LUSTRE
RONUK
para SUELOS
RONUK THE ORIGINAL FLOOR POLISH
Sin igual para limpiar i dar brillo á suelos pintados ó entarimados i linóleo. (Tiene propiedades antisepticas poderosas i un olor mui refrescante). El lustre más fácil é económico.
Pídase en todas las principales tiendas.
RONUK LTD., Portslade, Sussex, INGLATERRA.

DEPILATORIO INOFENSIVO
El único que no está compuesto a base de terribles venenos y que no tiene ningún olor desagradable. Deja el cutis como si jamás hubiera habido vello: liso, suave y sin ninguna irritación.
Precio de la caja, sólo hasta el 18 de Junio, con el objeto de darlo a conocer: $ 2
Después de esa fecha subirá a $ 3. la caja.
1280 — SANTO DOMINGO — 1280
(CASA PARTICULAR)
Este depilatorio necesita práctica para ser colocado con eficiencia. Por eso aconsejamos a nuestra clientela se lo hagan aplicar en nuestra propia casa por la primera vez. Aplicaciones por señora especialista en belleza del rostro. Extirpación de pecas, manchas, rojeces, grietas, arrugas, espinillas; barros y otros defectos del cutis. Precios módicos. Consultas gratuitas. No se contestan cartas que no vengan acompañadas de sobre con el franqueo correspondiente ni se atienden pedidos de provincia que no vengan con su valor y el costo de la encomienda.

Panimávida
Cuidado con las falsificaciones

El que suscribe, expone que ha sufrido durante mucho tiempo de arterio esclerosis y de derrames de sangre nasal, sin haber encontrado alivio con ningún remedio.

Habiendo sido recetado por el Dr. Torres, de esta ciudad, el remedio "Yodolen 18", compré este artículo en la Botica y Droguería del señor Max Nolff, y obtuve con este específico una mejoría rápida. Los derrames de la sangre cesaron completamente, encontrándome hoy día completamente restablecido.

Considero un deber mío hacer público las cualidades maravillosas de este famoso remedio, para que los demás enfermos puedan disfrutar también los beneficios de este gran invento.—H. Díaz C., Vallenar.

BAYER
Tabletas „Bayer" de Isticina
Purgante suave y agradable
Carece de sabor.
Puede darse a los niños pequeños pues es inofensivo.

AVISO
a los Propietarios en Arriendo
que mi oficina necesita casas en arriendo de todos precios, por contar con pedidos inmediatos de clientes de reconocida solvencia y honorabilidad. Negocios rápidos.
Ordenes Exclusivas
Carlos Ossandón B
168 Bandera 168

Insista
En la marca
CORONA
si compra anilinas
PARA TEÑIR EN CASA,
PORQUE SON LAS MEJORES
y porque son
LEGITIMAS

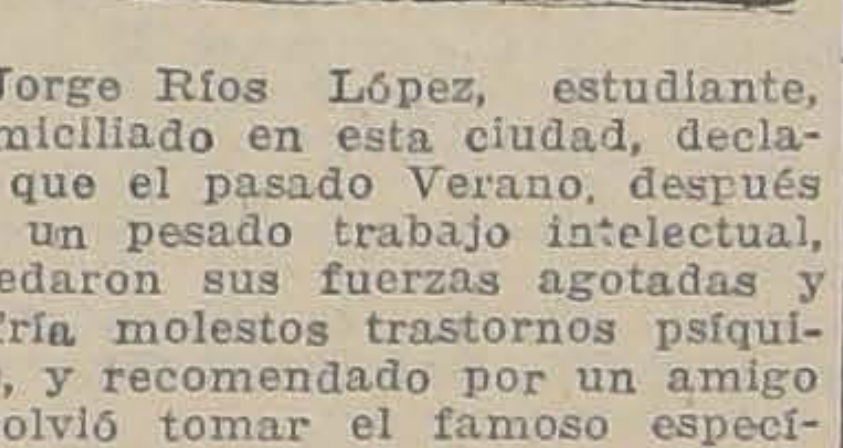

Jorge Ríos López, estudiante, domiciliado en esta ciudad, declara que el pasado Verano, después de un pesado trabajo intelectual, quedaron sus fuerzas agotadas y sufría molestos trastornos psíquicos, y recomendado por un amigo resolvió tomar el famoso específico Viribus 18.

Bastaron sólo dos frascos para que terminara ese abatimiento general que sufría y se reconstituyeran maravillosamente sus energías mentales y psíquicas.

Jorge Ríos López,
Portales 201
Rengo, 20 de Marzo de 1925.
Me consta lo anterior.
Hector Carrasco V.

VENDEDO
activo y competente, conocedor a fondo clientela Santia- y ramo abarrotes, necesitamos para pronto. Sueldo y comisión.
Indispensable fianza y presentar certificados.
BAHRE Y CIA.
Catedral 1155

Sandalio Gallardo, agricultor, residente en Calbuco, vengo en declarar que estando enfermo de reumatismo, me atacó una parálisis completa, permaneciendo un año seis meses en el Hospital de este pueblo (Calbuco) sin poder moverme de la cama.

Habiendo sido desahuciado, me trasladaron del Hospital a mi casa; en estas circunstancias, don Virginio Morales Ibáñez, vecino de este pueblo, compadecido de mi situación, me obsequió un frasco de "Jarabe Depurol 18".

Con este solo frasco fué suficiente para recobrar el movimiento y levantarme de la cama; hoy, después de dos meses de tratamiento con el Depurol 18, puedo caminar, siendo el estado de mi salud muy satisfactorio, gracias a este gran remedio que no me cansaré de recomendar.

Firmo la presente declaración en Calbuco, a 22 de Abril de 1923. —(Firmado).—Sandalio Gallardo.

Certifico que lo declarado más arriba por Sandalio Gallardo, es completamente exacto.—(Firmado).—José Gil Torres A., vacunador.

Conocemos a Sandalio Gallardo y nos complacemos en declarar que lo expuesto por él con respecto a su enfermedad y la cura efectuada por el "Depurol 18", es rigurosamente exacto.—(Firmado). —Ismael Pascualez, tercer Alcalde.—(Firmado).—Eduardo Outridge y Cía.

LANA PARA TEJER
EN OVILLO Y MADEJAS ENTERA, ANDALUZA Y CAMELL, SE REALIZA TODA LA EXISTENCIA POR CUENTA FABRICANTES
ROSAS N.° 1123. —:— OTTO FUHRIMANN

AL COMERCIO
Desde el 1.o de Junio, el señor VICENTE ZAPATER
ha dejado de ser nuestro empleado.
CIA. COMERCIAL KANDEGAMA LTD.

BLANQUETE FINO PARA EL CUTIS
Absolutamente inofensivo. Leche a base de arroz y cera. Pone el cutis de una blancura muy natural. Hace desaparecer rojeces y puntos negros, hermoseando de una manera MARAVILLOSA.
EL FRASCO DE $ 15, REBAJADO A $ 10.
SANTO DOMINGO 1280.— CASA PARTICULAR
Consultas gratuitas por señora especialista en belleza del cutis.
J—30

Casa Edison
¿Dónde está?

Dos grandes convenciones políticas se inauguran en el día de hoy

EN LA SOCIEDAD ARTESANOS LA UNION SE INAUGURA LA CONVENCION DEMÓCRATA

Hoy, a las 11 A. M., se reunirán todos los demócratas del país, convocados por el Directorio General del Partido, para resolver los problemas que agitan a esta colectividad política en la hora presente.

Esta Convención Extraordinaria, ha despertado en todos los demócratas del país y especialmente en los de la capital, un vivo entusiasmo, por cuanto los problemas que se resolverán, han mantenido pendiente, durante largo tiempo, la atención de todas las asambleas demócratas del país.

SE EFECTUARA UNA REUNION PRELIMINAR

En el deseo de simplificar los trabajos de la Convención, el Directorio General del Partido ha convocado a una reunión preliminar a todos los delegados, la cual se efectuará a las 10 A. M., en el Salón de la Sociedad Artesanos "La Unión".

Según se nos informó, esta reunión, tendrá por objeto cambiar ideas sobre el nombramiento de las Comisiones que deberán informar sobre las diferentes materias que tratará la Convención.

LA SESION INAUGURAL

Como está acordado, la sesión inaugural empezará a las 11 de la mañana de hoy, en el local de la Sociedad Artesanos.

La Mesa Directiva del Partido presidirá la sesión inaugural, y el Presidente, señor Concha, pronunciará el discurso de estilo, dando la bienvenida a los convencionales.

MATERIAS QUE TRATARA LA CONVENCION

Damos a continuación las materias que tratará la Convención Demócrata y que fueron el objeto de la convocatoria:

I. — Ante la Asamblea Constituyente. — Fijación de principios y bases constitucionales que el Partido Demócrata preconizará ante la opinión pública y sostendrá en el seno de la próxima Asamblea Constituyente.

(Se tomará en consideración a este respecto, el proyecto de reformas constitucionales presentado al Parlamento por la representación Demócrata).

II. — Orientación electoral y política. — La Convención deberá resolver:

a) Si el Partido mantiene o no la autonomía política y electoral y la unión única con los elementos obreros organizados, acordada por la última Convención.

b) En el caso de mantenerla, resolver si dicha autonomía regirá tanto para la elección de parlamentarios, como para la de Presidente de la República.

Don Luis Enrique Concha, Presidente del Partido, que pronunciará el discurso inaugural.

c) En el caso de no mantenerla, resolver si se acuerda autorizar convenios electorales con otros partidos; y

d) Declarar si estos convenios electorales podrán tener o no alcance de carácter político.

III. — Reorganización y depuración del Partido. — a) Acuerdos de aplicación inmediata sobre prácticas internas que sean inconvenientes al mayor prestigio y prosperidad del Partido.

b) Confección de un programa de reorganización general del Partido y depuración de sus filas.

IV. — Materias del Reglamento. — Pronunciamiento de la Convención sobre la vigencia, modificación o anulación del artículo 88 del nuevo Reglamento del Partido.

b) Resolución sobre el proyecto presentado en la pasada Convención concediendo representación en el Directorio General, a los Centros de Propagandas existentes en el país, los que elegirían por medio de sus congresos de la juventud demócrata, los representantes que fija la Convención. (Se propone 3 en el proyecto respectivo).

LA MESA DIRECTIVA DE LA CONVENCION

Después de efectuada la sesión inaugural se procederá al nombramiento de las comisiones calificadoras de poderes, para continuar después con la elección de mesa directiva de la convención.

LA MAYORIA DE LAS AGRUPACIONES ESTAN UNIDAS

Por las informaciones que hemos recogido, se nos ha manifestado que la mayoría de las Agrupaciones y tal vez su totalidad, se encuentran completamente unidas y han designado delegados de sus propias filas.

Esta unión de las agrupaciones, nos decía ayer un conocido dirigente demócrata, manifiesta el espíritu de unión que reina en la familia demócrática y por lo tanto los trabajos de la convención se desarrollarán en un ambiente de estrecha cordialidad.

ATENCION DE LOS DELEGADOS

Los diferentes Centros Demócratas de la capital, han preparado diversas manifestaciones a los convencionales de provincias y a los dirigentes de la democracia.

La Agrupación Santiago ofrecerá un gran pic nic en honor de los delegados, y también se prepara un gran baile en la Sociedad de Artesanos La Unión.

ASAMBLEA SOLEMNE EN HONOR DE LOS CONVENCIONALES

La Confederación Social y Cultural Demócrata, entidad oficial de los Centros de Propaganda de la juventud demócrata del país, ofrecerá una asamblea solemne en honor de los convencionales demócratas de Santiago y de provincias, hoy a las 9 P. M.

En esta sesión usarán de la palabra algunos miembros de la juventud del Centro Demócrata de Santiago, Centro Antonio Poupin, Frente Demócrata Obrero Sindicalista, Partido Demócrata Femenino y algunos convencionales de provincias.

LA SESION DE LA TARDE

La Convención reanuda sus sesiones a las 3 P. M., y con tal objeto se recomienda a los delegados la mayor asistencia, pues se procederá a tratar sobre las materias incluídas en la convocatoria, sin pérdida de tiempo.

LA JUVENTUD CONCURRIRA A LA CONVENCION

La juventud del partido, por intermedio de su comité de acción, se hará representar en la Convención y con tal objeto ha celebrado diversas reuniones, en las cuales se han tomado acuerdos definitivos sobre el programa de acción y depuración, que se presentará a la Convención.

NOMINA DE CONVENCIONALES

A la lista anteriormente publicada, agregamos los nuevos poderes de convencionales que se han recibido en el día de ayer:

Chillán. Santiago Zárate y Nemesio Concha.

Valparaíso. Armando Tamayo, Maximiliano Ponce, Oscar Fautt y José Araneda Bravo.

Valdivia. Mamerto Arias y Francisco Molina.

Tomé. Santiago Silva y Froilán Cisternas.

Carampangue. Juan Vargas Márquez.

Corral. Nolasco Cárdenas.

Iquique. Pedro Araya y Alejandro Escobar.

Los Andes. Adolfo Pardo y Carlos Herrera Carrosa.

Putaendo. Juan de Dios Moraga.

San Felipe. Alfredo Aranda, Jacinto Villar y Ruperto Aravena.

Freirina. Juan Pradenas y Ramón Plaza Monreal.

LA CONVENCION EXTRAORDINARIA DEL PARTIDO CONSERVADOR SE INAUGURA EN VALPARAISO

A las 6 P. M. del día de hoy se inaugura en Valparaíso la Convención Extraordinaria del Partido Conservador, convocado por los organismos dirigentes de esta colectividad política.

En las filas conservadoras, principalmente en los núcleos obreros del partido ha despertado especial entusiasmo la celebración de esta Convención en la cual se modificarán sustancialmente los principios que han generado esta entidad política, por otros principios más democráticos, que permitan el mayor desenvolvimiento del partido.

LOS DISCURSOS

El discurso inaugural de la Convención estará a cargo del presidente del partido, señor Arturo Lyon Peña, quien dará cuenta de las actividades que le ha cabido desempeñar al partido en el último tiempo, desde la Convención anterior.

El presidente de la comisión organizadora, señor Rafael Urrejola, dará la bienvenida a los convencionales a nombre de los conservadores porteños.

DISTRIBUCION DE LAS SESIONES DE LA CONVENCION

La comisión organizadora en su sesión de la tarde de ayer, distribuyó en la siguiente forma las diversas sesiones de la Convención:

Viernes 12.— 6 P. M., sesión inaugural.

9.30 P. M., sesión de trabajo. Temas de instrucción, legislación, prensa y propaganda.

Sábado 13.—10 A. M., impuestos, moneda.

2.30 a 5 P. M., cuestiones constitucionales.

9.30 a 12 P. M., descentralización. Temas libres.

Domingo 14.— 10 A. M., estatutos del partido.

2.30 a 4.30 P. M., actualidad política.

6 a 7 P. M., sesión de clausura.

EL LOCAL DE LA CONVENCION

La Convención se efectuará en el local del Club Alemán de Valparaíso, situado en la subida de Concepción 93.

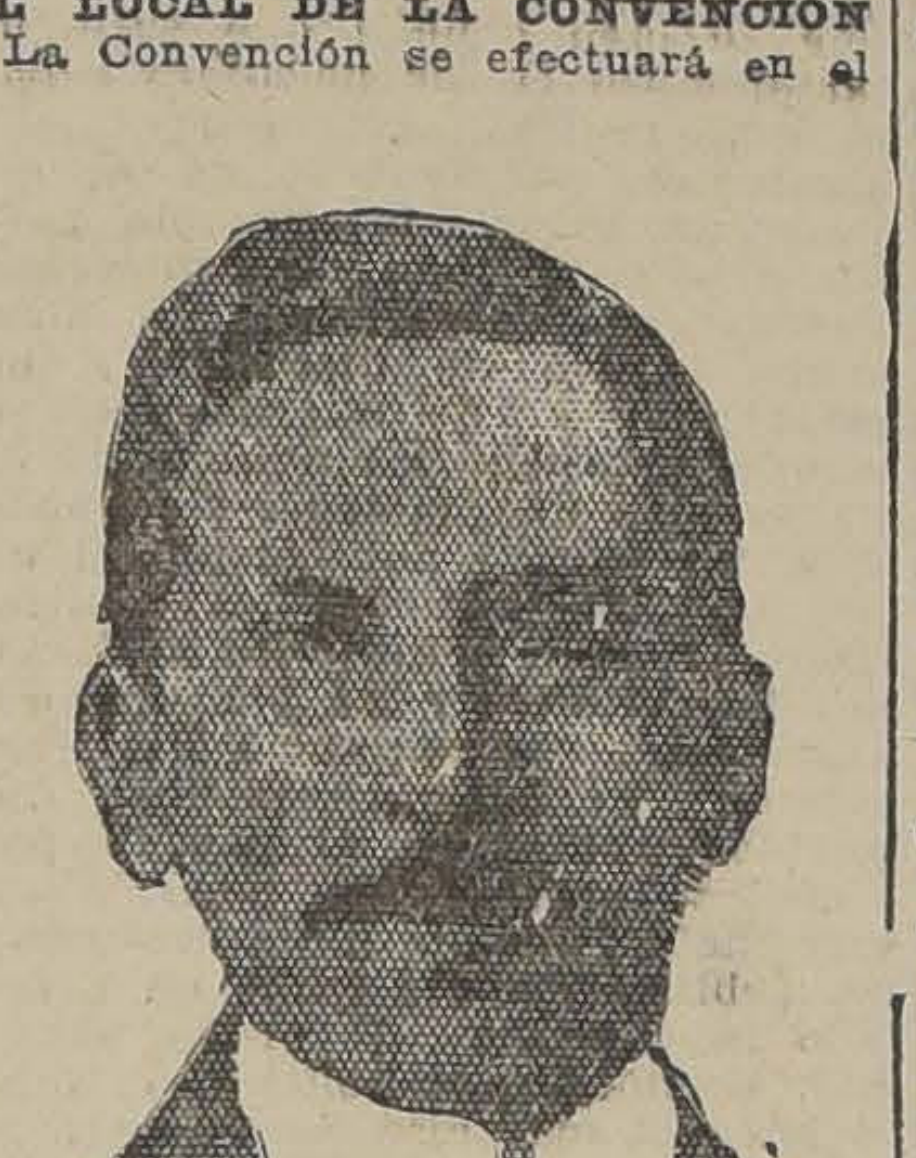

El Presidente del Partido Conservador, señor Arturo Lyon Peña, que inaugurará la Convención.

LEGISLACION

En materia de legislación hay indicaciones de los señores Alfredo del Valle, Ramón A. Hevia y Juan Carlos Irigoyen.

ADICIONES AL PROGRAMA DEL PARTIDO CONSERVADOR EN MATERIA DE ENSEÑANZA

Al inciso a) agregar la frase siguiente:

Consecuente con este principio aspira que los poderes de familia tengan representación en la dirección de la educación de sus hijos; y

Agregar un número que deberá llevar en número 3 con la siguiente redacción:

Exigir especialmente de la enseñanza la formación moral del individuo en los sentimientos cristianos y en el ejercicio y respeto a las virtudes cívicas, debiendo, para tal objeto poseer el personal docente la idoneidad necesaria.

Agregar entre los números 4 y 5, otro que llevaría el número 5, pasando aquél a llevar el número 6, y que tendría la siguiente redacción:

Que la enseñanza primaria que mira tanto a la formación del corazón del niño como a disciplinarlo intelectualmente, sea dirigida de preferencia y sin lastimar derechos adquiridos, por mujeres, con el doble beneficio de abrir ampliamente un campo sano a las actividades y utilizar, al mismo tiempo, en actividades productivas para la nación los brazos de tantos hombres que se dedican a esta enseñanza.

Se propone: Agregar un inciso al número 3 de estas reformas:

Que para completar la educación del individuo, debe auspiciarse el desarrollo físico del mismo, debiendo con tal objeto la Dirección de la Enseñanza darle un lugar constante e intenso en el programa de sus escuelas.

Sobre repartición proporcional escolar, el presidente de la comisión educacional, don Ramón Salas E. presentará a la comisión los puntos básicos de su proyecto.

VELADA EN HOMENAJE AL DR. SEPULVEDA BUSTOS

Mañana se efectuará la velada en homenaje al patriarca del radicalismo del Ñuble, Dr. Sepúlveda Bustos, fallecido recientemente en Chillán.

Este acto que revestirá especial importancia, ha sido preparado por los Centros radicales Enrique Mac-Iver y Octavio Maira.

La velada empezará a las 9.30 de la noche en los amplios salones del Club Radical Enrique Mac-Iver, San Diego 333.

A este acto han sido especialmente invitados los miembros de la Junta Central, las diferentes asambleas y Centros radicales de Santiago y los parlamentarios del partido.

Asamblea Radical de Curicó

LA ELECCION DE MESA DIRECTIVA

El Domingo 7 del presente la Asamblea Radical de Curicó eligió directorio para el año 1925 y parte de 1926, recayendo la designación, casi por unanimidad, para los puestos directivos en las siguientes personas:

Presidente, don Armando Núñez Montenegro (reelegido).

Primer vice-presidente, don Pedro Muñoz Véliz íd.

Segundo vice-presidente, don Gustavo Poblete, íd.

Secretarios: señores José Santos Riquelme y Ampelio Magnere.

Tesorero, don Agustín Muñoz G.

Se comunicó esta elección a las autoridades del partido y demás organismos políticos de la provincia.

PARTIDO DEMOCRATA

AGRUPACION DEMOCRATA COMUNA DE YUNGAY. — El próximo Domingo, celebrará sesión general, con el objeto de solucionar asuntos internos de suma urgencia y tratar de la renuncia del Presidente.

La asamblea tendrá lugar a las diez A. M., en su local: Lourdes esquina de Vargas.

Se encarece la asistencia.

EN EL CENTRO GUERRILLEROS DE LA DEMOCRACIA FRANCISCO J. LIRA.— (Versión oficial).— En la asamblea general celebrada el Martes 9 del presente presentaron el juramento de estilo y pasaron inmediatamente a hacerse cargo de sus puestos, los señores: Saturio Eyzaguirre V., presidente; el señor Marcos Ibarra, tesorero; don Manuel Salinas Espinoza, secretario, y los señores Manuel Pantoja y Francisco Fuentes, como directores.

Por unanimidad se acordó celebrar sesiones de directorio todos los días Domingos, de 3 1|2 a 5 1|2 P. M., y asambleas una vez al mes.

Se tomó el acuerdo de dejar sin efecto los nombramienos de comisiones efectuadas anteriores, dejándose para la próxima asamblea dichas designaciones.

Se acordó facilitarles el salón de sesiones al comité de arrendatarios de la comuna Maestranza, para que celebre sus reuniones.

Se autorizó al presidente para iniciar las gestiones para la aprobación de los estatutos por el Supremo Gobierno y se le conceda la personería jurídica a la institución.

En el deseo de formar cuanto antes la Biblioteca Popular, se acordó rogar a todos los miembros del Centro, procedan a obsequiar algunos libros de lectura: este mismo llamado se acordó hacerlo a todos los demócratas y en general a toda persona que se interese por la educación e ilustración del pueblo. Los libros deben ser dirigidos a la secretaría, Maestranza 552.

CENTRO DEMOCRATA ZENON TORREALBA (Comuna de Yungay). —Se cita a sesión general para el próximo Domingo, a las 2 P. M.

AGRUPACION DEMOCRATA COMUNA DE SAN MIGUEL — En su última reunión acordó fundar el Sub-comité Demócrata del sector El Carmelo y El Mirador, acto que se efectuará el próximo Domingo, a las 4 P. M., ubicándose la secretaría en casa del correligionario señor Victoriano Bravo.

Hablarán en esta reunión el presidene de la agrupación, señor Ernesto Arratia; el señor Luis A. Mardones, quien disertará sobre importantes temas de actualidad política y el secretario de la Agrupación, señor Ernesto Castillo.

Se recomienda a los correligionarios la puntual asistencia.

La manifestación a don Oscar Schnake

La Juventud del Centro de Propaganda Radical, prepara una manifestación de simpatía a su ex-presidente, don Oscar Schnake Vergara. Esta demostración de aprecio evidenciará el afecto que se ha captado el señor Schnake entre la juventud radical.

Pueden asistir a ella todos los amigos personales que lo deseen.

Las adhesiones se reciben en la secretaría del Centro de Propaganda Radical, están encargados de recibirlas los señores Hugo Herrera, Alfredo Gallardo y Julio Cordero.

LA AGRUPACION DEMOCRATA DE IQUIQUE CONDENA LA OBRA DE LOS ELEMENTOS COMUNISTAS QUE PROMOVIERON LOS DESGRACIADOS SUCESOS DE LA PAMPA

DICE QUE LAS MEDIDAS ADOPTADAS POR EL GOBIERNO HAN SIDO JUSTIFICADAS Y NECESARIAS.

El Presidente de la República recibió ayer el siguiente telegrama del señor Gaspar Mora Sotomayor:

IQUIQUE, 11.— Presidente de la República. Tengo el honor de trasmitir a V. E. el pronunciamiento de la Agrupación Demócrata de este puerto, relativo a los dolorosos sucesos acaecidos en la Pampa, que se ha hecho llegar oficialmente a mis manos.

Considerando:

1.o Que el movimiento revolucionario producido en la pampa de Tarapacá ha sido motivado por la prédica constante de los dirigentes comunistas que han sabido influenciar a una parte de los trabajadores y conseguir la dirección indirecta y solapada de la Federación Obrera de Chile, haciendo nombrar a los comunistas a los puestos directivos de los Consejos y de Junta Ejecutiva.

2.o Que dada la situación actual del país, en que el Gobierno del Excmo. señor Alessandri está inspirado en los mejores propósitos de bien público, como lo prueba la dictación de las últimas leyes sociales, de cuya aplicación se esperan altos beneficios para el pueblo, y muy especialmente para las clases trabajadoras y tomando además en consideración que en breve plazo tendremos una nueva Constitución que consultará las legítimas aspiraciones de bienestar social y económico del proletariado.

Esta Agrupación acuerda:

1.o Lamentar profundamente los hechos dolorosos acaecidos en la pampa salitrera a impulsos de orientaciones utópicas e inaplicables en nuestro país.

2.o Llamar la atención a las clases trabajadoras para que no se dejen sugestionar nuevamente por los elementos disolventes, para que así no volvamos a tener que lamentar medidas dolorosamente extremas, pero justificadas y necesarias, como las tomadas por el Gobierno.

3.o Denunciar como traidores de los verdaderos anhelos de la Democracia a los elementos comunistas del país que explotando la buena fe y la ignorancia de las clases trabajadoras, sirven sus utópicas y bastardas ambiciones ahondando las desinteligencias entre el capital y el trabajo, lo que redunda siempre en perjuicio directo del pueblo.— Gaspar Mora.

EL DECRETO-LEY QUE CREA LA GUARDIA TERRITORIAL

SOBRE LA BASE DE LAS TROPAS DE CARABINEROS, DE RESGUARDO Y FERROCARRILES

Ultimamente se ha dado curso al reciente decreto-ley que expidió la última Junta de Gobierno:

"La Junta de Gobierno, de acuerdo con el Consejo de Secretarios de Estado, dicta el siguiente

DECRETO-LEY:

1.o Organízase la Guardia Territorial de la República sobre la base de las tropas de Carabineros de Resguardo y Ferrocarriles.

2.o La Guardia Territorial tiene por objeto atender a la seguridad inmediata del territorio nacional y su misión, en tiempo de guerra, consiste, muy en especial, en proteger eficazmente la movilización y concentración del Ejército y las obras de arte, vías de comunicación y elementos que la Nación y el Ejército necesitan conservar.

3.o En tiempo de paz estarán obligados a hacer su servicio en las unidades de la Guardia Territorial, por el tiempo que determina la Ley de Reclutamiento del Ejército y Armada, todos los ciudadanos que dicha ley comprende en el Ejército activo y que residan en la región andina, cuyos límites fije el Presidente de la República.

En caso de guerra servirán en ella todos los chilenos de 35 años exclusive a 45 inclusive y los de 20 a 45 años que residen en la región andina.

4.o El servicio de la Guardia Territorial se prestará, por lo demás, en la forma y condiciones establecidas en la Ley de Reclutamiento del Ejército y Armada.

5.o El territorio de cada División de Ejército formará una zona de Guardia Territorial que será mandada por el comandante de la respectiva División y llevará su mismo número.

Cada zona de Guardia Territorial se dividirá en tantos distritos de Guardia Territorial como Brigadas Combinadas tenga la División y tendrá cuadros de compañías, escuadrones y baterías o pelotones y secciones (incluso ametralladoras), según la importancia de los servicios que los carabineros deben atender y la importancia militar de la zona.

6.o En caso de necesidad, los puestos de oficiales y los de sub-oficiales de la Guardia Territorial serán completados con oficiales y sub-oficiales del Ejército en servicio activo o en retiro.

7.o Los oficiales y sub-oficiales de este servicio se denominarán de Guardia Territorial y figurarán en un escalafón especial.

8.o Los oficiales y sub-oficiales del Ejército que presten sus servicios en la Guardia Territorial de la región andina, gozarán de los siguientes sueldos y gratificaciones:

a) Los oficiales y sub-oficiales en servicio activo, disfrutarán de una gratificación de 25 por ciento sobre el sueldo asignado a su empleo.

b) Los oficiales y sub-oficiales retirados del Ejército activo, con pensión, recibirán una gratificación igual a la diferencia entre la pensión de que disfruten y el sueldo de actividad correspondiente a su empleo.

c) Los oficiales y sub-oficiales retirados del Ejército, sin pensión, gozarán del sueldo correspondiente al grado en servicio activo.

d) Los sub-oficiales y cabos del Ejército en servicio activo o retirados y los conscriptos que presten sus servicios en la Guardia Territorial, tendrán, además de sus respectivos sueldos y gratificaciones, derecho al mismo rancho que se proporciona al Ejército.

Los demás suministros como vestuario, equipo, etc., se determinarán en el Reglamento especial.

9.o El tiempo servido en la Guardia Territorial se computará para el nuevo retiro.

10. Todos los individuos pertenecientes al Ejército que presten sus servicios en unidades montadas de la Guardia Territorial tendrán derecho a forraje en especie, para un caballo de su propiedad, en la misma forma que el personal del Ejército permanente o la designación correspondiente en dinero.

11. Para los efectos del cumplimiento de esta ley y en todo cuanto se refiere a la Defensa Nacional, el Cuerpo de Carabineros dependerá del Ministerio de Guerra.

En lo que sean contrarias a la ley, se derogan las disposiciones de la Ley N.o 1,642, de 20 de Enero de 1904.

13. El Presidente de la República dictará, dentro del plazo de dos meses, el Reglamento para la ejecución de la presente ley.

Rija desde su promulgación en el "Diario Oficial".

Tómese razón, comuníquese, publíquese e insértese en el "Boletín de las Leyes y Decretos del Gobierno".
—Emilio Bello Codesido. — C. Ward A. — Pedro P. Dartnell E. — C. Ibáñez C."

CIGARRILLOS La Vencedora HABANOS SELECCIONADOS 80 cts. CAJETILLA

ACUERDOS DE LA COMISION DE PROPAGANDA DE LA ASAMBLEA RADICAL

Reunida ayer esta Comisión, tomó los siguientes acuerdos, para iniciar la labor de propaganda que desarrollará a favor de la Constituyente y del régimen parlamentario.

1.o Lanzar un manifiesto a la opinión pública, exponiéndole las ventajas de la convocatoria a una Constituyente libremente elegida, los inconvenientes del plebiscito, y las bondades democráticas de las reformas al sistema parlamentario, aprobadas en la Convención última del Partido Radical.

2.o Mandar una circular reservada a las asambleas del Partido, insinuándoles el procedimiento que deben adoptar en caso de que se vaya a un plebiscito.

3.o El establecimiento de tribunas dominicales en los diversos barrios de la ciudad, para explicar las aspiraciones del Partido Radical en cuanto a Constituyente y Constitución; y

4.o Conferencias en las Sociedades Obreras.

El Centro de Propaganda Radical sesionará esta tarde

Hoy en la tarde, de 6 a 8, celebra sesión esta colectividad política a fin de tratar los sucesos ocurridos en la región salitrera. Entre la juventud radical reina interés por acudir a esta sesión.

El directorio recomienda la puntualidad en la hora y la concurrencia del mayor número de socios.

Centro Obrero Demócrata de Renca

El Domingo 14 del presente se llevará a efecto una gran reunión de los elementos demócratas de todas las poblaciones de la comuna de Renca para nombrar la mesa directiva que tendrá a su cargo los futuros trabajos electorales.

Se invita para ese día a todos los correligionarios, especialmente a los inscritos en los registros. Como así mismo al presidente o secretario de la Agrupación y miembros del Comité de la juventud demócrata.

La reunión se llevará a efecto a las 2 1|2 de la tarde en casa de don Juan Vielma, Hornillas 152.

Liga de Acción Liberal

(Versión oficial)

Ayer celebró sesión la Junta Directiva de la Liga de Acción Liberal.

Después de tratar asuntos de carácter interno se tomaron los siguientes acuerdos:

Nombrar un comité de tres miembros a fin de que se acerquen a los dirigentes de la juventud liberal aliancista y obtener de ellos su adhesión a la Liga.

Abrir un registro que estará a disposición de las personas que deseen ingresar, previo informe de la comisión calificadora.

Celebrar sesión todos los Jueves a la hora de costumbre.

Partido Cívico Femenino

Se cita a sesión a todos sus miembros para hoy a las 5.30 en punto, para nombrar las comisiones y tratar todo lo referente al té danzante que dará el Domingo 21 en su nuevo local, Morandé 440.

Se ruega a las socias concurrir a la sesión y además pasar a retirar sus tarjetas para el té, cuyo valor es de $ 3.

PARTIDO CONSERVADOR

COMUNA YUNGAY. — CENTRO CONSERVADOR MANUEL JOSE IRARRAZAVAL. — Hoy parten los delegados señores Francisco Javier Aliste, Heriberto Escobar y Jorge Flores Neira.

La sesión que debería celebrar el próximo Domingo, no se efectuará por falta de la Mesa Directiva.

POR LA SALUD DE LOS OBREROS

CONFERENCIA DEL DOCTOR CARLOS ILLANES B. EN EL TEATRO ESMERALDA

La Dirección General de Sanidad, empeñada como está en vulgarizar y difundir la educación higiénica popular y velando por la salud y la vida de nuestros trabajadores, ha venido preparando una serie de conferencias con el objeto de ilustrar a los obreros sobre la higienización de los lugares donde él trabaja.

La primera de estas conferencias se verificará el Sábado 13 del actual, a las 3 P. M., en el Teatro Esmeralda, y ella estará a cargo del Inspector General Sanitario doctor Carlos Illanes B. Se titulará "Higiene Industrial".

CONSULTORIO
PARA PERROS y GATOS
SAN ANTONIO 457.—TELEF. 3589
COMPLETO INSTRUMENTAL
Laboratorios, Ambulancia automóvil propios
CONSULTA .. .. $ 5.00
AMBULANCIA (ida y vuelta) 5.00
VISITA A DOMICILIO (para animales grandes) ... 15.00
Dr. L. SCHMIDT HERMAN

CULTO

LAS FESTIVIDADES DEL DIA EUCARISTICO

EL OFICIO DIVINO. — LA PROCESION.

Ayer el mundo católico celebró con especial brillo las tradicionales fiestas de Corpus Cristi.

Como en años anteriores, ellas fueron solemnizadas con una misa cantada y con una gran procesión en la que tomaron parte casi todas las congregaciones y sociedades religiosas de la ciudad.

EL OFICIO DIVINO

Desde algunos momentos antes de la hora anunciada para la misa solemne de las 9.30, las naves del templo metropolitano estaban invadidas de fieles.

Según el ritual propio de estos casos, los canónigos de la Catedral cantaron el rezo de las horas.

En seguida se dió comienzo al Oficio Divino. Este fué oficiado por el Prebendado señor Roberto Tapia. Asistieron a la misa, los Canónigos de la Catedral, los curas y sacerdotes, las sociedades y congregaciones religiosas de Santiago.

LA PROCESION

Después de la misa solemne se organizó en el interior del templo la procesión que debía dar vuelta la Plaza.

Más o menos a las 10 1|2 salía de la Catedral el palio bajo el cual iba Jesús Sacramentado. Llevaba la Custodia el Prebendado señor Tapia, y formaban guardia de honor los Canónigos y demás dignatarios eclesiásticos.

A continuación seguían con sus respectivos estandartes, las distintas asociaciones religiosas. Entre ellas pudimos anotar: el Seminario, la Asociación de Estudiantes Católicos y las sociedades correspondientes a las distintas parroquias de la ciudad.

Las bandas de los salesianos y las de San Vicente tocaron durante el recorrido de la procesión himnos sagrados que todos los fieles entonaban con mucha devoción. La procesión se detuvo en los tres altares que se erigieron en la plaza; el primero frente al Correo, el segundo frente a la calle Compañía, y el tercero en Estado.

EN VALPARAISO

En el vecino puerto las festividades Eucarísticas revistieron especial brillo.

A las 10.30 se efectuó la Asamblea en el Teatro Imperio, que fué presidida por el Iltmo. señor Obispo don Rafael Edwards.

La Procesión de Corpus constituyó el acto culminante de las festividades, a la que se calcula hayan asistido un millar de fieles.

¿Defraudación o espionaje en el Correo?

EN LA MADRUGADA DE AYER SE DETIENE A VARIOS EMPLEADOS DEL CORREO CENTRAL

En el día de ayer circularon rumores de haberse descubierto una defraudación en uno de los departamentos del Correo.

La Sección de Seguridad que recibió oportuno aviso de este hecho, inició las investigaciones del caso a fin de descubrir a los sindicados de culpables.

Las pesquisas han continuado activamente en el día de ayer y ellas se mantienen, como es natural, en la más estricta reserva.

En las primeras horas de la madrugada de ayer, fueron detenidos al llegar a sus casas varios empleados del Correo Central, a los que se mantienen estrictamente incomunicados.

Con el objeto de no perjudicar la marcha de las pesquisas, no avanzamos más en esta defraudación que, según los informes, es de importancia.

En otros círculos nos dicen que las pesquisas no están encaminadas a investigar una defraudación sino un servicio de espionaje organizado por peruanos.

AL CESAR LO QUE ES DEL CESAR
Y A ORREGO COMPRARLE UN Ford
HUERFANOS 819-823

NO MAS FEAS

La persona más fea se pondrá bonita al momento usando la Maravillosa Leche de Rosas de Werck, Crema de la Reina de Hungría, Rojo Líquido de Werck, Leche Ideal de Werck y los fragancicsos polvos de la Reina de Hungría de Werck.

Pedirlos a Daube y Cía. y en todas las boticas de la República.

Fábrica de Calzado
SE NECESITA UN PUNTEADOR COMPETENTE Y DOBLADORAS
LIRA 965

LA SEÑORA ELVIRA MATTE DE CRUCHAGA.—

El cable nos trae la sensible noticia del fallecimiento de la señora Elvira Matte de Cruchaga, ocurrido ayer en Buenos Aires, donde se encontraba de paso para esta capital.

Un terrible mal que desde hacía tiempo le venía minando su salud, ha hecho crisis ayer arrebatando a nuestra sociedad uno de los mejores exponentes de su cultura y distinción.

La señora Matte de Cruchaga supo captarse primero en Buenos Aires, más tarde en Berlín y por último en Río de Janeiro, unánimes simpatías. En esos grandes centros de cultura compitió con brillo dejando muy en alto las dotes que adornan a la mujer chilena.

Acompañó a su esposo con especial acierto en todos sus cargos diplomáticos, realizando juntos su misión de cordialidad y acercamiento con los más positivos y brillantes resultados.

La distinción de sus maneras, su fino trato y su innata simpatía y talento se aunaban en ella para constituir la encarnación femenina de las virtudes de nuestra raza.

La señora Matte de Cruchaga venía al país a visitar a los suyos, próxima a partir a Londres, donde ha sido trasladado su esposo, con el más alto cargo de nuestra carrera diplomática.

En vista de que su salud se agravaba día por día, algunos miembros de su familia se trasladaron en compañía de un doctor, a la capital del Plata, para prestar a la distinguida paciente los más solícitos cuidados y así ayudar a los distintos facultativos que la asistían para arrancarla a la muerte.

La noticia del desaparecimiento de la señora Matte de Cruchaga causará en nuestros círculos sociales la más viva impresión de pesar.

Nuestro corresponsal en Buenos Aires, señor Luis María Alvarez, nos ha enviado los siguientes cablegramas sobre el fallecimiento de la distinguida dama chilena:

BUENOS AIRES, 11.— Ha producido honda consternación en la colectividad chilena de esta capital y en los círculos sociales argentinos, el fallecimiento de la señora Elvira Matte de Cruchaga, ocurrido en la mañana de hoy.

Los restos de la extinta fueron trasladados al palacio de la Embajada chilena, donde se ha erigido una severa capilla ardiente. Mañana serán llevados a la iglesia del Pilar, donde se oficiarán unas solemnes honras fúnebres por el descanso de su alma.

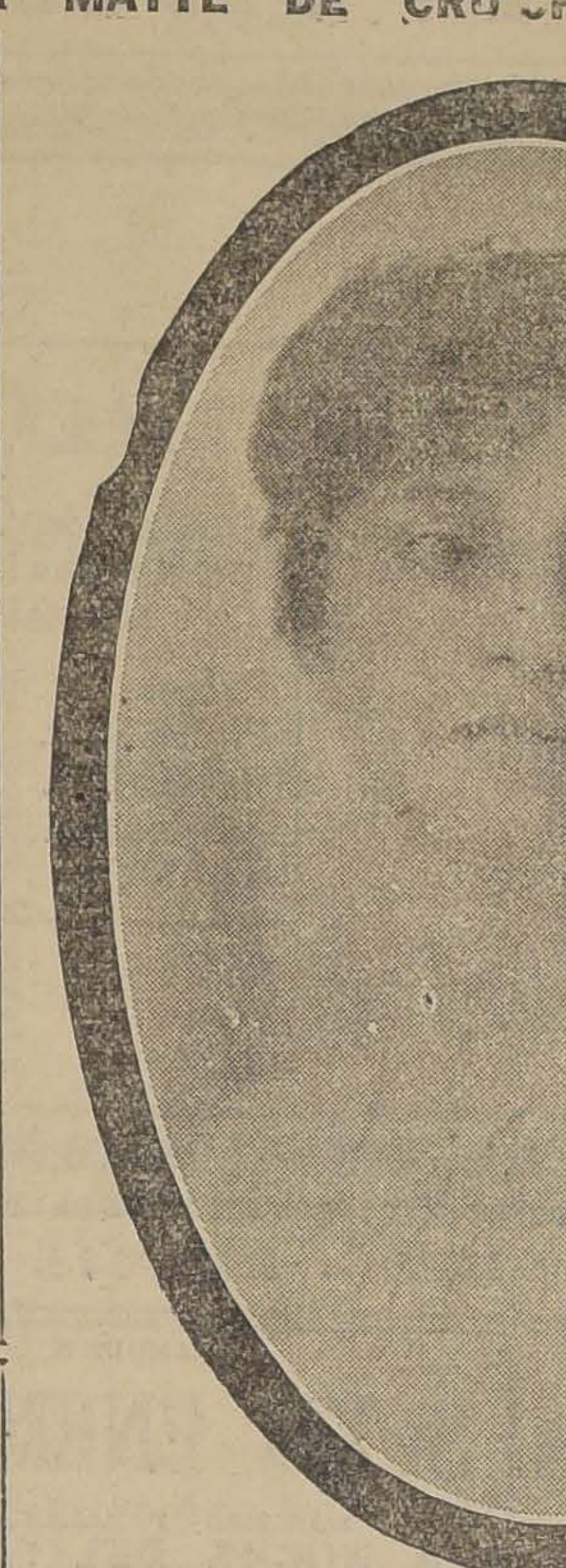

En un carro especial agregado a la combinación transandina del Domingo los restos serán llevados a Santiago.

COMENTARIOS DE LA PRENSA DE BUENOS AIRES

BUENOS AIRES, 11.— El diario vespertino "La Razón", publica las siguientes líneas sobre el fallecimiento de la señora Matte de Cruchaga:

"Las amables condiciones de su carácter sumábanse a su descollante personalidad femenina, extinguida lejos de su tierra natal, aunque rodeada de los más tiernos y solícitos afectos. Una exquisita cultura y su inapreciable don de gentes hicieron de la señora Matte de Cruchaga Tocornal la figura representativa más alta de la sociedad chilena; así como dama más festejada en nuestros más aristocráticos salones porteños, donde brilló por sus destacados méritos, durante su actuación diplomática en nuestro país.

Hasta el hogar del señor Cruchaga, hondamente sacudido por tan rudo e inesperado golpe, llegará en la forma más elocuentísima el eco de la intensa pena del desaparecimiento de la gentil dama chilena que ha causado en el seno de nuestra sociedad.

Por su distinción innata y su espíritu delicado, lleno de cultura y lozanía, era su reflejo exterior el encanto de su suave trato, de sus finas maneras y de la elegancia espontánea, que dentro del tono inconfundible de buen gusto, imprimía todas las acciones de la señora de Cruchaga, que le permitían triunfar avasalladoramente en la sociedad porteña, que hoy deplora su desaparecimiento.

Su figura, verdaderamente seleccionada y vinculada a todas las manifestaciones de la más alta cultura, le dieron gran esplendor durante la época en que el señor Cruchaga Tocornal ejercía su representación oficial ante nuestro Gobierno. Entre las damas del Cuerpo Diplomático que han desfilado por la capital durante los últimos años, pocas lograrán compenetrarse mejor del genuino ambiente porteño, viviendo como vivió la señora Matte dentro del afecto y de la amistad que le brindaban las familias argentinas.

EL PRESIDENTE ALVEAR VISITA LA CAPILLA ARDIENTE

BUENOS AIRES, 11. — Una numerosa y distinguida concurrencia desfiló esta noche por el Salón de Honor de la Embajada de Chile, donde se vela el cadáver de la señora Matte de Cruchaga. Entre los miembros oficiales que llegaron hasta el Palacio de la Embajada anotamos al Presidente de la República, doctor Alvear y señora acompañado del Ministro de Relaciones, señor Gallardo y señora, del Ministro del Interior, señor Gallo y del Ministro de Hacienda, señor Molina.

Notamos también la presencia de todos los miembros del Cuerpo Diplomático extranjero, del Introductor de Embajadores, señor Amaya, del Cónsul General de Chile, señor Tulio Maquieira.

A nombre de "La Nación" de Santiago, expresé mi condolencia al señor don Miguel Cruchaga, esposo de la extinta, y a su hermano, el Ministro de Relaciones de Chile, don Jorge Matte Gormaz.

EN HONOR DEL ALMIRANTE VON BEHNCKE.—

Anteayer se efectuó en los salones del Club Naval la brillante recepción que esa institución ofreció en honor del distinguido marino alemán, almirante von Behncke, que desde hace algunos días se encuentra en ese puerto.

El almirante von Behncke ha sido objeto durante toda su estada en aquella ciudad de delicados agasajos, y la recepción de ayer en el Club Naval pone de manifiesto la simpatía con que cuenta el almirante en nuestra Marina de Guerra.

El amplio y elegante local del club especialmente adornado y con una extraordinaria iluminación, presentaba un hermoso aspecto.

En uno de los salones se instaló un exquisito "buffet", y la orquesta tocó durante toda la recepción escogidas piezas.

A la hora del champagne, en un brillante discurso, ofreció la manifestación el presidente del club, señor Aguirre. Contestó en seguida el almirante von Behncke, en sentidas frases, agradeciendo la manifestación de que era objeto.

Entre los asistente anotamos las siguientes personas:

Vicealmirante don Arturo Wilson, vicealmirante don Miguel Aguirre, contraalmirante don Luis Soffia, contraalmirante don Bracey Wilson, capitanes de navío señores Emilio Gunther, Roberto Chappuzeau, Luis A. Escobar, Laureano Ayala, capitanes de corbeta señores Alejo Marfán, Héctor Díaz, Enrique Spoerer, Luis Alvarez, Santiago Zavala, Vicente Merino, Juan T. Gerken, Jorge Nebel, Marcial Sanfuentes, Luis Burgos, Alfredo Hoffmann; ingeniero 1.o señor J. Gómez, señores E. Shermann, S. S. Díaz, E. Wiechmann, Dr. Münnich, Dr. Fiedler, Conrado Holts, Oscar Mathaei, Siegfrid Fischer, Carlos Krebs, H. von Tolleber, Siegfried Gildmeister, Alfredo Hucke, Edgard Telge, Dr. Roch, Martín Krenzke, Basilio von Nevell, Max Grisar, Gustar Ad. Weref, Wrich Derp, Walter Fonsen, capitán Krause, Baron von Maltzahn, etc., etc.

HOY SE EFECTUA EL GRAN CONCURSO DE PATINAJE.—En la Sala de Compañía se verificará hoy a las 6 P. M. un gran concurso de patinaje.

Dado el entusiasmo que ha despertado promete un brillante resultado esta reunión.

MATRIMONIO CONCERTADO. —Ayer quedó concertado el matrimonio de la señorita Ana Zegers Baeza con el señor Manuel Noguera Prieto.

Hizo la visita de estilo don Alfredo Noguera O.

LOS ELEGANTES SIEMPRE BUSCAN

EL AGUA DE COLONIA
DOBRY
Porque saben que es inmejorable en su perfume finísimo y delicado.
Pedirla en todas partes.

¡NO MAS ARRUGAS!...

Basta una caja para hacer que desaparezcan las más antiguas. "CREMA CONTRA ARRUGAS", es muy conocida y apreciada por su numerosa clientela. Con su uso evitará que se formen estas enemigas de la belleza, y se ganará en finura y color del cutis.

CAJA $ 5.00.

PIDALA EN
1280 — SANTO DOMINGO — 1280
(CASA PARTICULAR)

Señora especialista en belleza, dará instrucciones para hermosear y ganar diez años de juventud. CONSULTAS GRATUITAS.
J—30

DE ROMA Y TIERRA SANTA. En la combinación transandina de anoche llegaron de regreso de Europa algunos miembros de la peregrinación a Roma y Tierra Santa.

Alcanzamos a anotar entre otros las siguientes personas:

Doctor don Gregorio Lira y señora Elsa Lagarrigue de Lira; los señores Sergio Hurtado Salas, Javier Díaz Salas, Recaredo Undurraga, Pelayo Vial Echenique, Alfredo Waugh y Agustín Garcés Gana; señora Amelia Matta de Respaldiza, y las señoritas Rebeca Covarrubias Valdés, Luisa y María Errázuriz Mena, Gilda Schiavetti, Inés Vicuña Marín y Lucía Edwards Reyes.

ENFERMOS. — Continúa enferma en el Pensionado del Salvador la señora María Latham de Correa.

VIAJEROS. — Por el expreso de hoy se dirige a Valparaíso don Carlos A. Errázuriz y don Rafael Agüero de la Vega.

MATRIMONIO.— El 7 del presente se efectuó privadamente el matrimonio de la señorita Mercedes Cosignani Fernández con el señor Arturo Mina R.

Sirvieron de testigos en la ceremonia civil por parte de la novia los señores Carlos Mina y Carlos Cosignani y por el novio los señores Francisco Allera y Antonio Guglielmetti.

En la ceremonia religiosa fueron padrinos por la novia el señor Juan Murphy y señora Mercedes C. de Murphy y por el novio el señor Antonio Guglielmetti y señora Rosa Mina de Guglielmetti.

RESIDENCIA.—Ha fijado su residencia en Avenida Pedro de Valdivia 1082 la familia Weisser Sampaio.

VIAS URINARIAS
DISMINE FAVROT
Capsulas conteniendo la totalidad de los principios activos retirados del BUCCHU
ANTISEPTICO URINARIO
ANALGESICO — DIURETICO
Nuevo Remedio recetado por las autoridades médicas.
Experimentado con el mayor éxito en Paris en los celebres Hospitales de San Luis y de San Lazaro
Agota el flujo en algunos días.
Hace desaparecer en unas cuantas horas los dolores agudos de la miccion
Clarifica las orinas.
Blenorragia, Uretritis crónica, Cistitis Prostatis, Reumatismo blenorragico, Eficacisima contra los Colicos nefriticos
DOSIS: 9 capsulas al dia.
Laboratorios H. FERRÉ, BLOTTIÈRE y Cia, Doctor en medicina, Farmaceuticos de 1a clase
6, Rue Dombasle, Paris.

DE EUROPA. — Por el "Oriana" llegó ayer a Valparaíso, de regresó de Europa don Alfredo Calvo Mackenna, acompañado de su familia.

Mañana, tarde y noche, *higienice* su boca usando el excelente dentífrico
Pasta Esmaltina

EL ADICTO NAVAL DE CHILE EN FRANCIA. — A bordo del vapor "Oriana", de la Compañía Inglesa de Vapores, regresó anteayer a Valparaíso, acompañado de su familia, el Adicto Naval de Chile en Francia, capitán de navío don Santiago Lorca P.

MATRIMONIO GANA URZUA-MAC KELLAR P. D'AGUIAR. — Ayer fué bendecido en la parroquia de Viña del Mar el matrimonio del señor Enrique Gana Urzúa con la señorita Carmen Mac Kellar P. D'Aguiar.

ALMUERZO. — El Miércoles último el capitán del vapor "Avilés", señor Hinriksen, ofreció un almuerzo al vice almirante retirado don Arturo Wilson, y al comandante en jefe de la escuadra de evoluciones don Arturo Swett Otaegui.

EN EL CLUD DE SEÑORAS.— Biógrafo.—A pedido general se reprisará la interesantísima película titulada "La Dama de la cinta de terciopelo", obra francesa llevada a la pantalla con un conjunto de detalles admirable.

Curso de cocina. — Esta tarde a las 2.30 se efectuará la segunda clase de cocina. El menú que se fabricará es el que sigue: Perdices con jalea, huevos trufados a la Gaumont, manzanas al jerez con crema chantilly.

Las personas que aún deseen ingresar a este curso, pueden pasar a la secretaría a inscribirse, advirtiendo a las nuevas alumnas que se les dará las recetas de la primera clase.

CENTRO FEMENINO DE ESTUDIO. — Mañana Sábado se llevará a efecto el dancing tea que ofrecerán las directoras y socias de esta institución, el Sábado 13 a las 6 P. M. Las entradas pueden solicitarse en la secretaría, Delicias 1236.

NACIMIENTOS. — Ha nacido Olivia, hija de don Germán Greve Silva y de la señora Violeta Purves de Greve.

—Ha venido al mundo un hijito de don Pedro Muñoz Veliz y de la señora Habaus Blaset L. de Muñoz.

—Ha nacido Waldemar Ramón Coutts Ojeda, hijo del Dr. Waldemar E. Coutts y de la señora Adriana Ojeda de Coutts.

MONSEÑOR GIMPERT. — Por la combinación de anoche regresó a Valparaíso, procedente de Europa, el Gobernador Eclesiástico de ese puerto y Obispo de Equinos, Monseñor don Eduardo Gimpert.

GRAN KERMESSE A BENEFICIO EN LOS SALONES DEL CLUB DE SEÑORAS. — El Sábado próximo los salones del Club de Señoras presentarán un hermoso aspecto con motivo de la kermesse que la colonia británica organiza para contribuir a la obra tan benéfica de la Benevolent Society. Los kioscos de labores de mano, objetos de arte, dulces, refrescos serán atendidos por distinguidas damas que no han escatimado su labor para ofrecer artículos de verdadero valor a precios muy módicos.

Se ha confeccionado un atrayente programa para los niños, en el que figura "El árbol de la fortuna" y muchos juegos infantiles de gran novedad.

Uno buena orquesta tocará escogidos trozos de música y se bailará en el regio salón amarillo de seis a nueve.

EN EL TEA ROOM DE GATH Y CHAVES. — Durante la reunión de moda de esta tarde, la orquesta de este elegante salón de té ejecutará el siguiente programa musical:

Primera parte

1. Mozart. — "Titus" (Ouverture).
2. Tschaikowsky. — Andantino in modo di Canzone de la Sinfonía N.o 4.
3. Beethoven. — Minuetto.
4. Wagner. — Albumblat.
5. Debussy. — La plus que lente (Valse).
6. Wagner. — "El Buque Fantasma (Fantasía).

Segunda parte

1. R. Strauss. — Der Rosenkavalier (Suite).
2. Kreisler. — Liebesfreud.
3. Moszkowsky. — "Berühmter" Konzert-Walzer.
4. Chopin. — Nocturno.
5. Scharwenka. — Processional March.

EL ABONO A LA TEMPORADA VILLAESPESA.— Mucho éxito ha logrado obtener el anuncio del abono a la temporada dramática española que iniciará en la próxima semana el eminente poeta español don Francisco Villaespesa con su compañía. Prestigiosas familias de nuestra sociedad han concurrido a abonarse a las doce funciones de abono volante diurno y nocturno a elección del interesado. He aquí algunas familias abonadas: Carlos Justiniano, doña Emiliana Concha de Ossa, Carlos Pacheco, Nicolás Almanza, Carlos Valdés Ortúzar, Carlos Salinas, Carlos Edwards, Arturo Alessandri Rodríguez, Manuel A. Maira, Alberto Hurtado Concha, Juan Benavente, Enrique Morandé Vicuña, Eugenio Brusadelli, Ignacio León, Arturo Lyon Peña, señora Barros de Vicuña. El abono nocturno impar está casi completo, iniciándose hoy el abono a las doce funciones del turno par, a elegir entre las veinte de la temporada.

UN CONCIERTO DEL VIOLINISTA TROMBEN. — El eminente violinista italiano que actualmente nos visita, Emilio Tromben, quien se ha captado tantas simpatías en nuestro mundo social y artístico, no ha querido privar de un momento de alegría a los pobres desamparados de la suerte, dando un concierto extraordinario el Sábado, a las 6.30 P. M., solicitado por la Ilustre Municipalidad, para que asistan los obreros y sus familias, reservando la parte baja del teatro para el público.

Concurrirán a este espectáculo S. E. el Presidente de la República, el Embajador italiano, Cuerpo Diplomático y autoridades, quienes han sido invitados especialmente.

Las pocas localidades que quedan en venta pueden retirarse en las Casas Becker y Cor.

Farmacéutico JOVEN
para Valparaíso, necesítase. Escribir:
N. X., Correo N.o 3
VALPARAISO

INSPECCION DE AGUA POTABLE Y DESAGUES

PROPUESTAS PUBLICAS PARA LA PROVISION DE ROMANAS.

Se piden propuestas públicas para la provisión de ocho romanas de 250 kilógramos, conforme a las bases que pueden consultarse diariamente en la Oficina de la Inspección, Agustinas 1336, Sección Adquisiciones (altos).

Las propuestas se abrirán el 15 de Junio próximo, a las 3 P. M.

EL INGENIERO DIRECTOR.

INSPECCION DE AGUA POTABLE Y DESAGUES

Propuestas públicas para la provisión de piezas especiales de fierro galvanizado

Se piden propuestas públicas para la provisión de piezas especiales de fierro galvanizado (feetings), conforme a las bases que pueden consultarse diariamente en la Oficina de la Inspección, Agustinas 1336, Sección Adquisiciones (altos).

Las propuestas se abrirán el 15 de Junio próximo, a las 3 P .M.

EL INGENIERO DIRECTOR.

VIDA SOCIAL PORTEÑA

MATRIMONIO GANA URZUA-MAC KELLAR P. D'AGUIAR.— A medio día de ayer fué bendecido en la Parroquia de Viña del Mar el matrimonio del señor Enrique Gana Urzúa con la señorita Carmen Mac Kellar P. D'Aguiar.

MONSEÑOR DON EDUARDO GIMPERT. — Por la combinación transandina de ayer regresó a este puerto, procedente de Europa, el Gobernador Eclesiástico de Valparaíso, monseñor don Eduardo Gimpert.

LA SEÑORA CATALINA JUNGE DE MAHN. — A la avanzada edad de 77 años ha fallecido en este puerto la respetable dama señora Catalina Junge de Mahn, cuyo fallecimiento será hondamente sentido en el seno de la colectividad alemana, donde gozaba de generales simpatías y respeto, por sus relevantes prendas de carácter.

Los funerales se verificarán mañana, siendo sus restos sepultados en el Cementerio de Disidentes.

ENFERMOS. — Se encuentra delicada de salud la señora María Rodríguez de Castro.

—En el Pensionado Deformes ha sido operada la señora Laura C. de Leiva.

MANIFESTACION. — Próximamente se ofrecerá una manifestación al señor Manuel Correa Pereira, con motivo de su matrimonio.

VIAJEROS. — Se encuentra en este puerto don Santiago Sanhueza P.

—Se ha dirigido a Santiago don Hernán Ramos Vial.

—Al mismo punto partió la señora Sara Vergara de Fernández.

—:— MADRES —:—
Para criar sus Nenes libres de enfermedades y que se desarrollen snaos y robustos, aliméntelos con
"DRYCO"
EN VENTA EN TODAS LAS BOTICAS

MUSICA

LA TEMPORADA DE CONCIERTOS SINFONICOS DE AMERICO TRITINI

EJECUCION DEL QUINTO PROGRAMA DEL NOVENARIO DE BEETHOVEN

El próximo Viernes se efectuará, en el teatro Victoria, el 5.o Concierto Sinfónico del Novenario de Beethoven, que con tanto éxito artístico como social, viene realizando el maestro señor Américo Tritini.

Próximamente daremos a conocer el programa completo de este Concierto, pudiendo anticipar, por ahora, que en él se ejecutará, además de la 5.a Sinfonía de Beethoven, que es la que cuenta con el mayor número de admiradores, música de Wagner, Tchaikowsky, etc.

Es tal el entusiasmo por concurrir a este Concierto, que, no dudamos, será uno de los más brillantes de la temporada.

La orquesta, compuesta por 60 profesores, estará a cargo del maestro Juan Casanova Vicuña.

Tanto los palcos, como la mitad de la platea, están ya reservados. Las demás localidades están en venta en la casa Grimm y Karnn, Ahumada 99.

Con el fin de disminuir las existencias para preparar nuestro

BALANCE

hemos rebajado todos los precios de nuestro inmenso surtido en Medias, Calcetines, Corbatas y Pañuelos

MEDIAS

SEDA con costura, sin fallas..	$ 3.90
SEDA superior, colores de última moda	$ 6.00
TODA seda, lindísimos colores..	$ 7.90
TODA Seda, natural, muy fina..	$ 13.80
SEDA negra, opaca, gruesas..	$ 14.00
HOLEPROOF, seda natural..	$ 22.00
VELO de hilo, muy trasparentes..	$ 6.90
HILO alemán, extra tupidas..	$ 6.90

CALCETINES

DE ALGODON, buena clase..	$ 1.20
DE ALGODON, extra gruesos..	$ 1.90
MEDIA lana, color natural..	$ 2.20
HILO con flecha bordada y calada	$ 3.90
MACO, artículo alemán, gruesos..	$ 4.50
VELO de hilo, alemanes..	$ 4.80
LANA pura, color natural..	$ 5.00
SEDA, buena clase, 5.60 y..	$ 4.80
SEDA natural, muy finos..	$ 9.80

PAÑUELOS

PARA Señoras, bordados suizos, docena..	$ [illegible]
PARA Señoras, batista, doc., 11. 9 y..	$ 6.00
PARA Señoras, bordados, finos, doc..	$ 16.00
PARA Hombres, blancos, ingleses, doc. 20 y	$ 16.00
PARA Hombres, fantasía, doc., 30 y.. ..	$ 24.00
PARA Hombres, hilo puro, doc., 32 y	$ 28.00
PARA Hombres, hilo fino, doc...	$ 55.00

La Reina de las Medias
AHUMADA 360

HOY ESPECIAL, NOCTURNA:
El mayor triunfo de la temporada

IMPERIO

ULTIMAS EXHIBICIONES DE LA GIGANTESCA PRODUCCION GERMANICA QUE CONSTITUYE LA NOTA ARTISTICA MAS DESTACADA DEL DIA

LA OBRA MAESTRA DE MAURICE MAETERLINCK EL GENIAL POETA BELGA

MONNA-VANNA

Interpretada por
LEE PARRY
(La mujer desnuda)
OLAF FJORD
(General Vitelli)
HOWES STORM
(Cap. Gurlino)

RISA — MAÑANA — RISA

Estreno humorístico insuperable

PROGRAMA Cómico N.º 23

TRES chistosísimas comedias por los Reyes de la Risa y una cinta de actualidades mundiales

DOMINGO: SECCIONES SOCIALES

PATSY RUTH MILLER — DUSTIN FARNUM
CULLEN LANDIS

en la alta comedia social de gran lujo, procedente de los ESTUDIOS VITAGRAPH

Mi HOMBRE

MIERCOLES 17: SUCESO ARTISTICO Y SOCIAL

DIVORCIO! AQUELLOS QUE DIOS UNIO... DIVORCIO!

TEATRO SANTIAGO

HOY
VERMOUTH
A LAS 6.30
NOCHE 9.30

HOY
REPRISE DEL 1.ER CAPITULO
— DE —

LAS TRAGEDIAS DEL AMOR

LA PELICULA QUE USTED RECORDARA TODA LA VIDA

HOY

Ya no hacemos propaganda.—Los elogios del público hablan por nosotros.

HOY

Precios Invariables para todas las funciones:

Palcos. . .	$ 20.00
Platea. . .	4.00
Balcón . . .	3.00
Anfiteatro.	1.50
GALERIA .	1.00

Esmeralda y O'Higgins

HOY Bebé Daniels y Richard Dix EN LA EXTRAORDINARIA PARAMOUNT 1925

MAÑANA O'HIGGINS Debut de LINDA THELMA

Pecadores Absueltos

Una película consuelo para los enamorados. — Un amor que triunfa por sobre todos los obstáculos materiales y sociales.

HOY — SETIEMBRE FIN — HOY

Los 3 Mosqueteros

Por DOUGLAS FAIRBANKS

HOY — BRASIL — HOY

PARAMOUNT

SEXO ENEMIGO

DOMINGO: PARAMOUNT
"LA NOCHE DEL SABADO"

La temporada de arte de la Compañía de Villaespesa

En el público se nota un marcado entusiasmo por la temporada dramática que se inaugurará en la próxima semana por la compañía que dirige el ilustre poeta Francisco Villaespesa.

La recepción que se hará al autor de Bolívar, promete asumir proporciones de un acontecimiento artístico, ya que participarán todos los valores representativos de nuestro mundo artístico intelectual y periodístico.

Renée Oro, que ha tomado a su cargo la dirección de este festejo, ya tiene organizado para el viaje a Valparaíso en tren especial de una comitiva de intelectuales, periodistas y representantes de la colonia española que ha de dar la bienvenida a Villaespesa.

En Valparaíso se ofrecerá a Villaespesa un gran banquete en el Astur Hotel y una recepción a la cual se han invitado a las autoridades y a todo cuanto tiene de valer Valparaíso en sus actividades artísticas.

El abono a la temporada de Villaespesa continúa abierto en la secretaría de El Principal y es a doce funciones, a escoger entre veinte diurnas o nocturnas.

Linda Thelma en el Setiembre

Un nuevo triunfo constituyó para Linda Thelma, la simpática tonadillera criolla que trabaja en el Setiembre, la interpretación de sus nuevas canciones estrenadas ayer.

Margot, un tango que, con El organito de la tarde, son los sucesos de la temporada en Buenos Aires, le dió ocasión para probar una vez más la simpatía con que es recibido su trabajo, ya que tuvo que poner algunos números fuera de programa.

Para hoy anuncia nuevamente "Margot" y "El organillo de la tarde".

CERTIFICO

haberme mejorado de un reumatismo muy grave, que me tenía postrado en cama con el Ungüento "Hygromos", del Dr. Gloger, pues con sólo media caja pude andar sin necesidad de apoyo.— Quellón, 23-IV-1925.—**Benjamín Vera**, Juez de Subdelegación.

— VENTA: —
BOTICA GREVE
AHUMADA 246, Y BOTICAS PRINCIPALES

MARTES

SETIEMBRE, BRASIL, ESMERALDA Y O'HIGGINS

Y Setiembre de Valparaíso

MARTIN RIVAS

LA FAMOSA NOVELA CHILENA DE
BLEST GANA
PRODUCCION EXTRAORDINARIA DE LOS
ESTUDIOS BORLOSQUE
— POR —
Sylvia Villalaz y Jorge Infante

Trajes de la Casa CORI, muebles de arte de la Casa CRUZ MONTT, autos de MORRISON, parquets de KUPFER, etc. La más elegante y distinguida producción del cine chileno. — Espléndida fotografía. — MUSICA DE ROBERTO RETES.

HOY REAPARECE LA COMPAÑIA DE REVISTAS MENDEZ

La troupe de Méndez, que tan gratos recuerdos dejó entre nosotros en su anterior temporada, se presenta hoy de nuevo ante los habitúes del Victoria, después de un mes y medio de permanencia en Valparaíso.

La Compañía se presentará en la noche de hoy con la nueva revista titulada "Méndez Folies", cuyo estreno en Valparaíso dió ocasión a los más encomiásticos comentarios de la prensa porteña.

"Méndez Folies" es una obra escrita especialmente para este conjunto por Sebastián Franco Padilla, y ha sido musicada por el maestro Jesús Terés. Los trajes y los decorados han llamado justamente la atención, pues no se han omitido gastos para hacer de esta obra lo más vistoso y llamativo que en Chile se haya conocido en este género teatral.

El estreno de esta obra en el vecino puesto constituyó un verdadero acontecimiento, celebrado con gran entusiasmo por los concurrentes a su presentación, en tal forma que Méndez se vió obligado a mantenerla en el cartel hasta el final de la temporada.

El éxito obtenido en Valparaíso, a juzgar por el interés que hay en el público santiaguino, se repetirá entre nosotros, pues las localidades están ya casi completamente agotadas para la noche de hoy.

HOY LA COMPAÑIA DE RENEE ORO ESTRENA "LLEVAME CONTIGO", NOVEDAD PARA SANTIAGO

Las dos funciones que dió ayer la compañía de operetas que comanda Renée Oro, llevaron a la sala de El Principal, una asistencia numerosa, especialmente en la vermouth de gran moda que se hizo a tablero vuelto.

"La Bayadera", la opereta que cada día gusta más mereció como siempre la aprobación franca y entusiasta del público, que aplaudió con cariño a los diversos intérpretes.

Hoy Renée Oro, cuyo espíritu inquieto y actividad incansable son únicas, presenta el primer estreno para Santiago, con la moderna opereta "Llévame contigo" y que por su factura como por su música gustará extraordinariamente.

"Llévame contigo", es una opereta hecha según los moldes que han implantado Hirsch y Stolz, es decir que la música viene a ser el comentario de la letra. Y así vemos en esta obra la fuerza enorme de su libreto, lleno de situaciones cómicas y en donde el chiste se entromezcla como el retruécano y las situaciones para producir la hora cómica y regocijada.

El argumento de "Llévame contigo", tiene una fuerza cómica enorme y en su composición se nota la mano experta de un hábil comediógrafo que ha enlazado situaciones y detalles para hacer una producción que permita al músico desarrollar sus facultades haciendo un trabajo bien concebido.

Como notas musicales dignas de recomendarse hay un dúo de tenor y soprano de inspiración melódica y un dueto alegre y que sirve de lenitivo a la obra de tenor cómico y tiple en el primer acto. En el segundo acto el número más llamativo es un setimino de caballeros de un corte atrevido y original y que por su música comunicativa se hará pronto popular.

Los decorados como la sastrería son hechos ex profeso para este conjunto y llamarán la atención por su buen gusto y elegancia.

"Llévame contigo" irá en las dos secciones de hoy de El Principal.

CIRCOS

ESTA NOCHE DEBUTA EL GRAN CIRCO AMERICANO

El anuncio del debut de la gran compañía de variedades que ha contratado la Empresa Constantino para inaugurar su cómodo local de Alameda entre Teatinos y Morandé ha interesado vivamente a nuestro público, ya que se tienen buenas referencias sobre los merecimientos de su personal.

Cuenta este Circo con un personal numeroso y en el elenco figuran barristas, perchistas, excéntricos, prestidigitadores, animales amestrados, bailarinas, estilistas, tonys, equilibristas, clowns, etc., etc.

El local del Pabellón Delicias ha experimentado modificaciones de importancia de que lan especiales condiciones de comodidad y de abrigo.

Para esta noche se ha preparao un programa que dará trabajo a los más celebrados elementos, pues la Empresa quiere que el público reciba desde el primer día una impresión óptima.

CIRCO STRONG MAN

Con éxito se presentaron ayer los nuevos elementos contratados por la Empresa del Strong Man y que pertenecieron al American Circus, que actuó en la Alameda.

El Sábado y el Domingo habrá funciones extraordinarias con nuevos estrenos, estando la matinée dedicada al mundo infantil y será amenizada con graciosos actos cómicos a cargo de Rabanito y Zanahoria.

HOY 6 P. M. y 9.30: ESTRENO

LLEVAME CONTIGO...

TEATRO PRINCIPAL
— COMPAÑIA DE OPERETAS —
RENEE ORO

Teatro VICTORIA

EMPRESA ANSALDO LIMITADA

Hoy Viernes 12 de Junio de 1925 Hoy

DEBUT DE LA GRAN COMPAÑIA DE — REVISTAS —

MENDEZ

NOCHE, A LAS 9.30:

La grandiosa revista en 15 cuadros y una apoteosis

MENDEZ = FOLIES

Sastrería, decorados y atrezos, todo hecho nuevo y ex-profeso para la obra.

NOTICIAS CINEMATOGRAFICAS

"LAS TRAGEDIAS DEL AMOR" SE REPITEN HOY POR SEXTA Y SETIMA VEZ EN EL SANTIAGO

El segundo capítulo de esta cine - novela se estrenará el Lunes

Las tres funciones en que se exhibía ayer "Las tragedias del amor", significaron tres llenos absolutos como no se veían desde hace tiempo en los teatros locales. En las funciones de vermouth y noche hubo necesidad de colocar el tablero de "agotadas" antes de las cinco de la tarde, lo cual pone de manifiesto la impresión que causó esta obra en su estreno.

Lo sugestivo es el comentario que se hace en torno a la intriga enigmática y misteriosa de esta gran película, la cual consigue arrastrar e interesar en forma muy enérgica al espectador. Parece a la simple vista que el asesinato del Conde Moreau ha de ser fácilmente descubierto, pero las responsabilidades se esfuman y el misterio más impenetrable rodea el luctuoso suceso. Todos los personajes de la obra, aún la propia esposa de la víctima caen bajo la terrible sospecha, mientras la intriga sigue su camino tenebroso avivando el interés del público.

"Da rabia, decía anoche un espectador nervioso, tener que irse a dormir sin saber quién ha sido el asesino del Conde Moreau".

Junto a esta intriga del más alto valor sensacional presenta la obra la maravillosa visión del mundo galante de París, sus hábitos audaces, su pintoresca fauna de tipos y caracteres, cada uno dentro de la verdad psicológica y del realismo más sorprendente.

Por sobre todos estos valores singulares de la obra está la interpretación admirable de Emil Jannings, de Mía May, de Erika Glassner que hace el más interesante tipo de cortesana y Wladimiro Gaidarow que se ha conquistado desde el primer momento la simpatía de la juventud femenina.

El segundo capítulo de esta obra que se estrechará el Lunes próximo supera evidentemente a este primer capítulo, por el desarrollo que adquiere la intriga y por el juego que despliegan las pasiones humanas. Parece superfluo, por otra parte, recomendar este segundo capítulo que se anuncia porque es imposible que el espectador que conoce el primero se sustraiga a la curiosidad y al interés de conocer el desarrollo que toman los acontecimientos.

"Las tragedias del amor" se repiten hoy en vermouth y noche, con lo cual se alcanza a la sexta y sétima exhibición. No cabe duda de que este primer capítulo puede seguir algunos días más en el écran.

SPLENDID THEATRE

"No os caséis por dinero", grandiosa película con escenas en colores

En las funciones de moda de hoy estrenará el Splendid una de las películas de mayor fuerza emotiva y realidad humana que haya hecho el cine. Nos referimos a "No os caséis por dinero". Un consejo cinematográfico, interpretado por la elegante y bonita Ruby de Remmer y el gran actor House Peters.

"No os caséis por dinero" es la novela amarga de todas las muchachas que no tienen para triunfar en la vida más dotes que una cara bonita y muchas ambiciones.

En esta historia es Marión, la linda muchacha neoyorquina que no se resigna a vivir trabajando para ganar un modesto jornal. Emplea en una tienda de modas, como maniquí viviente, sueña, mientras viste las más delicadas pieles y los más lujosos trajes, el ser algún día poseedora de riquezas que le permitan todas las comodidades y los lujos. En sus ensueños ha endurecido el corazón, y piensa en el amor como el único medio que le puede dar un matrimonio de fortuna.

Un día, cierto millonario se enamora de ella. Es su ocasión, la oportunidad que se le presenta y que tanto esperaba. No la desperdicia. Y sin llevar las cosas tan bien que en pocos días, deja el taller de modas para ser la señora del millonario. Rica, ataviada con los más lujosos vestidos, que ahora son de ella, viviendo en un palacio, teniendo todo lo que desea, siente que algo le falta, algo que le impide ser feliz como creía: el amor.

En las funciones de 5 y 9.30 irá la exhibición de la película "El precio de su error", emocionante drama pasional que relata una historia de un matrimonio desproporcionado por cuyo error se pagó el precio de toda una vida. Interpreta esta obra la encantadora actriz Gloria Hope.

EN EL SETIEMBRE SE DA HOY LA SEGUNDA PARTE Y FINAL DE LOS TRES MOSQUETEROS POR DOUGLAS FAIRBANKS

El Setiembre exhibe en sus dos funciones de hoy la segunda parte y final de la producción de los Artistas Unidos, "Los tres mosqueteros", por Douglas Fairbanks.

Esta parte es la más interesante de esta versión de la obra de Dumas y en ella la lucha entre D'Artagnan con el poderoso Cardenal Richelieu se intensifica.

Por cada nuevo tropiezo que encuentra en su camino el bravo gascon encuentra un ardid que le permite salir airoso hasta vencer y llegar con los aretes de la Reina y que tenía el Duque de Buckingham donde su sobrina.

Douglas Fairbanks, en esta parte supera todos sus trabajos anteriores como ser "La marca del zorro" y "Robin Hood y su ingenio" simpatía y habilidad tienen ancho campo de lucimiento.

"Los Tres Mosqueteros" irán hoy en el Setiembre en las secciones de vermouth y nocturna.

LA CREACION DE BETTY COMPSON, "EL SEXO ENEMIGO" SE EXHIBE HOY EN EL BRASIL

El Brasil en sus dos funciones de hoy presenta el admirable trabajo de Betty Compson la bella y pizpireta actriz de la Paramount y que ha revelado en estos últimos tiempos una conciencia artística admirable en todas las obras en que ha participado.

"El Sexo Enemigo", nos muestra a una joven llena de ambiciones que desea encontrar al elegido de su corazón en los sitios del placer y que para eso se transforma en una vampiresa que vuelve locos a un banquero, un periodista, un empresario de teatros, dos potentados del dólar y un distinguido sportman que sólo sabe beber y quebrar records automovilísticos.

Después de una serie de incidencias que dan ocasión a Betty Compson para lucir su belleza realzada por hermosos trajes que son la última sensación de la moda.

"El sexo enemigo" se dará hoy en las dos secciones del Brasil.

TEATROS MUNDIAL Y COLON

Estos teatros presentan en especial y noche el chispeante estreno de lujo, en el que se baten simpáticos records de furiosos pololeos, velocidades vertiginosas y carcajadas huracanadas titulado "Niñas bien en casas mal" o "El automóvil fantasma".

PERLA WHITE

EN LA BRILLANTE NOVELA DRAMATICA
FOX

¡Mujeres, conoced vuestros hombres!

6.20 — HOY — 9.30

AVENIDA

Raulí para piso
1x4½ MACHIHEMBRADO. $ 1
Barraca y Fábrica
LA REPUBLICA
DOMEYKO 2354 — TELEFONO 182. PARQUE

NO OS CASEIS POR DINERO

LAS CONSECUENCIAS DE LOS MATRIMONIOS POR DINERO SIEMPRE TOMAN ASPECTOS DE DRAMA

SPLENDID
DIRECCION: MAX GLUCKSMANN
12.º VIERNES DE MODA

HOY

Escenas en colores

Con exposición de las más lindas maniquíes vivientes de New York, luciendo las más lujosas creaciones de la última moda. Creación de
RUBY DE REMER Y HOUSE PETERS

DOMINGO
A LAS 2.45 P. M.
MATINEE TRIPLE
Gran ORQUESTA
SOLO PROGRAMA DE ESTRENOS
SELECCIONADOS DEBIDAMENTE
Para los Niños

MARTES
ABSOLUTA EXCLUSIVIDAD DEL ESTRENO — EN CHILE —
MONSIEUR BEAUCAIRE
LA NOVELA DE UN PRINCIPE DE SANGRE, QUE DE TANTO HACER EL AMOR SE OLVIDO DE COMO SE — AMABA DE VERDAD —
CREACION DE
RODOLFO VALENTINO

"PECADORES ABSUELTOS" SE DA EN EL ESMERALDA Y O'HIGGINS

Bebe Daniels, la brillante muchacha que tan lucida actuación tuvo en las Mack Senett y después en las producciones cómicas de Harold Lloyd, ha conseguido a fuerza de constancia escalar uno de los más altos sitiales de la cinematografía mundial.

Hoy en los teatros Esmeralda y O'Higgins se da nuevamente su última creación para la Paramount 1925, "Pecadores absueltos", obra de una intriga apasionante y en donde tiene ocasión de lucir su belleza esplendorosa y su simpatía que la han hecho ser una de las favoritas de todos los públicos.

Colabora con Bebe Daniels el apuesto galán Richard Dix, artista de recia envergadura dramática y que impone en sus tipos su figura varonil.

"Pecadores Absueltos" se dará hoy en las dos secciones de los grandes y modernos coliseos Esmeralda y O'Higgins.

TEATRO ELECTRA

"El sexo enemigo".— En las funciones de especial y noche presenta este cine "El sexo enemigo", que interpreta con arte exquisito la gran estrella suprema Betty Compson, secundada por una constelación de estrellas de primera magnitud.

AVENIDA

"Mujeres, conoced vuestros hombres".— En sus funciones de hoy, esta sala estrena una brillante novela dramática Fox, de intenso argumento pasional, titulada: "Mujeres, conoced vuestros hombres", obra en la cual lleva el rol de protagonista Perla White. La obra está desarrollada en un ambiente de gran lujo y su trama, sencilla y delicada, está hecha con talento artístico e infinita emoción.

POLITEAMA

"La bailarina española". — Por segunda vez y última se presentará hoy la super-producción "Paramount" 1925 "La bailarina española", argumento de la célebre obra de Víctor Hugo: "Don César de Bazan". Esta vista está interpretada por Pola Negri.

OLYMPIA

Estreno de un espectáculo cómico.— La variedad constante de programas con que se caracterizan las funciones cinematográficas de esta sala nos ofrece hoy la atracción de de un importante estreno. Se trata de la primera presentación del Vigésimo programa cómico Imperio, en el que anotamos hasta cuatro comedias finas y agradables, de primera calidad, dentro del género bufo, como que cuentan ellas por intérpretes a los cómicos más aplaudidos de la pantalla. En obras de micidad pocas veces se había armonizado un conjunto tan completo y selecto como éste, que veremos tarde y noche en el Olimpia.

"LA NOCHE DEL SABADO" SE REPETIRA MAÑANA EN EL SPLENDID

De las obras de Cecil B. de Mille, es, sin lugar a dudas, la más emotiva y grandiosa "La noche del Sábado", la delicada interpretacinó de Leatrice Joy y Conrad Nagel. Esta película se reprisará mañana en el Splendid. Su argumento está basado en aquello de que las grandes tragedias de la vida sólo comienzan después de las grandes felicidades.

A más del argumento, posee "La noche del Sábado" detalles encantadores que le dan gran intensidad, emoción y belleza. El espantoso choque entre un auto y un tren, a gran velocidad, sobre un alto puente; un fantástico baile social que se lleva a cabo en una piscina y al que los invitados asisten en trajes de baño, y un voraz incendio en un alto departamento de un rascacielo.

T. REPUBLICA

Dirección: Max Glücksmann

HOY (Platea $ 2.10). — La Paramount 1925:

El sexo enemigo

— POR —

BETTY COMPSON

TEATRO DIECIOCHO

Hoy, "La mujer atada".—Para sus dos secciones de hoy, presenta este teatro el estreno de la bella obra social de gran lujo, titulada: "La mujer atada", creación de Betty Compson.

TEATRO NOVEDADES

Hoy preseta este teatro un programa cómico de primer orden en la especial y nocturna, con tres divertidísimas comedias que mantienen al público en constante hilaridad; "El fantasma de Agapito", por Larry Semon; "Intimidades del Cine", por Will Rogers, y "Cuidado por favor"; irán además las series 6 y 7 de actualidades Pathe News con importantes acontecimientos mundiales.

TEATRO DELICIAS

Este teatro exhibe en especial y noche 4 estrenos estupendos de risa y gran sensación titulados "El fantasma de la sierra", novela de un bandido, atleta y valiente, y las chistosísimas cómicas tituladas "Marinero a la fuerza", por el cómico guatón Buddy Messinger, "Una mujer peligrosa" y "Sir Walter Raley".

TEATRO LIBERTAD

"La Nave".— Una de las tragedias que más han apasionado a nuestro público es "La Nave", realización cinematográfica de la tragedia de Gabriel D'Annunzio. Ida Rubinstein, la ex-amiga del poeta, tiene a su cargo el rol de Basiliola.

IRIS

1.a Parte de "Los Tres Mosqueteros".— Hoy estrena este teatro en las funciones de tarde y noche la primera parte de la gran obra de Alejandro Dumas titulada "Los Tres Mosqueteros", interpretada por Douglas Fairbanks, Bárbara La Marr y Mary Mac Laren.

AVENIDA MATTA

Fin de "Los Tres Mosqueteros". —Esta colosal producción del conocido actor Douglas Fairbanks y Margarita de la Motte, constituyó un magnífico triunfo el día del estreno de su primera época. Las aventuras de los bravos mosqueteros de la novela de Dumas harán que la función de hoy se vea muy concurrida.

ES INUTIL DISCUTIR!!

MONSIEUR BEAUCAIRE
DE
RODOLFO VALENTINO

—:— SERA LA PELICULA MAS PRECIOSA QUE SE EXHIBIRA EN CHILE —:—

Splendid
—MARTES—
16

ANECDOTAS

Los trajes de esta cinta están tomados de cuadros de famosos artistas y de pinturas de la época, existentes en el Museo de Nueva York. Han sido confeccionados con tanto cuidado y minuciosidad que son verdaderas obras de arte. Son tan espléndidos que si se hubiesen podido fotografiar en sus colores naturales, sería un espectáculo de las Mil y una Noches.

Recuerde este dato: Monsieur Beaucaire no es una copia nueva de una cinta vieja. Es una película NUEVA de Valentino y su triunfo más brillante.

Las mujeres que hoy se quejan del costo de los vestidos, deben saber que en ese tiempo eran mucho más costosos. Donde la mujer moderna usa sólo 5 metros de tela y dos de adornos, la elegante del tiempo de Luis XV tenía que comprar por lo menos 15 metros de tela y 12 de adornos, se calcula que se han necesitado 7,000 metros de género para el vestuario de esta film y que si todos los adornos y la tela se juntaran en un trozo, cubrirían una distancio de 4 millas.

Paramount Pictures
FAMOUS PLAYERS-LASKY CORP.

ESTADO 250

"MONNA VANNA" SIGUE CONSTITUYENDO EL SUCESO CINEMATOGRAFICO DEL DIA EN LA SALA IMPERIO

Hoy se harán dos nuevas exhibiciones

Las nuevas proyecciones de "Monna Vanna" efectuadas ayer en la Sala Imperio confirmaron el éxito definitivo obtenido por este grandioso film que reproduce con toda precisión la tragedia del mismo nombre del genial poeta belga Maurice Maeterlinck. En efecto, ese cine se ha visto desbordante de un público que ha apreciado en toda su intensidad los valores de la obra cinematográfica a la vez que ha palpitado de emoción ante la potencia dramática de ese poema de hondas pasiones y sublimes sacrificios. Motivo especial de admiración ha sido sin duda la reconstitución sorprendente de todas las costumbres de la época y del ambiente de odios, crímenes y artimañas maquiavélicas en que se desarrolla la acción.

El espectador se sorprende ante una adaptación en que ningún detalle demuestra descuido o impropiedad escénica. Todo en ella es perfecto. Los trajes que usan más de 10,000 personas que toman parte en la obra son una maravilla de reconstitución y lo mismo puede decirse de lo referente a la arquitectura de época. Se han gastado millones en hacer construcciones del estilo renacentista imperante en aquellos tiempos en Pisa y Florencia y mediante todos esos esfuerzos se ha logrado hacer una obra que reproduce precisamente el espíritu y ambiente del drama maeterlinesiano.

Aspecto y ponderable de "Monna Vanna" es, sin duda, su interpretación. Así, la bella Lee Parry encarna a Monna Vanne con una exquisitez pocas veces igualada. Es ella la mujer hermosa, la pasional, la heroica que sacrifica su carne y su espíritu para salvar a su pueblo del hambre que lo acosa. Olaf Fjord, gran actor noruego, revive el carácter de ese legendario general Vitelli, ambicioso, perverso, sensual, moldeándolo con líneas indelebles. Howes Storm, famoso actor alemán, hace el rol de Gurlimo, esposo de Monna Vanna, dándole especial vigor trágico.

La Sala Imperio, atendiendo al éxito incomparable de esta cinta la proyectará nuevamente hoy en secciones especial y nocturna. Como en ocasiones anteriores se acompañará la exhibición con un programa de música sincrónico.

MINERVA

"La bailarina española", por Pola Negri.— Por última vez se dará el mayor éxito de la temporada "La bailarina española", magnífica interpretación de la linda artista Pola Negri, acompañada del aplaudido actor Antonio Moreno.

ALHAMBRA Y VICTORIA

"La hija del Aguila".— En ambas funciones de hoy, especial y nocturna, estrenarán estos concurridos cines centrales la tercera función de la interesante serial histórica, editada por la conocida manufactura francesa Pathe París, titulada: "Napoleón o la Hija del Aguila", novela episódica que ha entusiasmado a cuantas personas siguen su desarrollo. Los capítulos que hoy se exhiben presentan un período álgido de la intriga de esta obra, mostrando los más sensacionales períodos de la vida del gran militar francés.

TEATRO FRANKLIN

Hoy Viernes da el clásico día de aventuras, estrenando la fantástica y emocionante película en 13 grandes actos "Los Hijos de la noche", famosa novela policial alemana. Entre las escenas más emocionantes de la obra es la que figura un verdadero combate entre un poderoso Zeppelin y unos cruceros de la Marina alemana, dando como resultado el hundimiento de uno de los buques.

SALA ORIENTE

"Hamlet", de Shakespeare.— En especial y noche estrena este confortable cine de la calle San Francisco, la adaptación cinematográfica del grandioso drama del más notable de los dramaturgos, Shakespeare. Asta Nielsen la gran trágica danesa, cuya patria fué también cuna del atormentado príncipe Hamlet, ha hecho en la interpretación de esta obra su más genial labor artística.

Para mañana se anuncia el estreno de "Los tres mosqueteros" por Douglas Fairbanks.

TEATRO IMPERIAL

"Los Tres Mosqueteros" (Fin).— Dado el gran éxito alcanzado por la primera función de la obra americana interpretada por el favorito actor Douglas Fairbanks, titulada: "Los Tres Mosqueteros", las funciones que este cine ofrecerá hoy con la final de esta pieza, hace presagiar el más completo y halagador de los triunfos para estas funciones. Douglas Fairbanks, en el rol de D'Artagnan, encarna el ideal del joven gascon, siendo secundado por estrellas de la talla de Adolfo Menjou, en el rol de Luis XIII, Bárbara La Marr, en Mylady de Winter, Margarita de la Motte en Constanza Bonacieux y muchos otros astros que gozan de gran favoritismo.

HIPPODROME CIRCO

Mañana se inaugura en este cine la temporada de biógrafo con la película en catorce parte, "América".

Con los arreglos que se han hecho a esta amplia sala, ha quedado como la mejor del populoso barrio de Mapocho.

Los vecinos del barrio Mapocho, contarán pues, desde mañana con adecuada sala de espectáculos cine.

El Hippodrome Circo, que hasta hoy ha sido el teatro de los espectáculos pugilísticos, será onougurado mañana como sala de biógrafo, para lo cual ha sido convenientemente transformado.

En la función de mañana se pasará la película "América", cinta que seguramente llevará un numeroso público.

La base de estos espectáculos serán los precios de las localidades que erán reducidos en virtud de la capacidad de la sala, que permite un público numeroso.

Enfermedades de la vista
Santo Domingo 1241. — De 3 a 6.
Dr. VEINTEMILLA RODAS

EL ESTRENO NACIONAL DEL MARTES PROXIMO: "MARTIN RIVAS"

EL REGIO SALON DE BAILE QUE FIGURA EN "MARTIN RIVAS"

La cinematografía nacional va a presentarse nuevamente ante el jurado de la opinión pública con un nuevo trabajo, y en el cual hay pues tas fundadas esperanzas de un éxito rotundo y que signifique un progreso en la marcha siempre ascendente de nuestro cine.

Este nuevo trabajo, pertenece a los Estudios Borcosque y en ellos estos acreditados estudios, se presentan en su verdadera faz de productores de cintas de valores remarcables.

Martín Rivas, la novela de Blest Gana y que durante varias generaciones ha marcado el éxito literario de mayor resonancia no solo en Chile sino en Sur América y aún Europa, ha servido de base para el argumento de esta cinta de valores y merecimientos únicos.

Los Estudios Borcosque, han hecho de la obra de Blest Gana, una inteligente y acertada modernización, dándole mayor dinamismo a la obra y conservando todo el frescor y sabor romántico, base de la novela.

Martín Rivas ha conservado así la esencia de la obra madre y ha ganado en objetivismo, marcando así para nuestra cinematografía una nueva etapa, ya que servirá de guía a nuestras manufacturas y talleres cinematográficos para lanzarse en las adaptaciones de las obras de nuestros ingenios criollos.

Martín Rivas está interpretado por un elenco de artistas de primera magnitud en nuestra tierra y su labor básica ha sido encomendada a Sylvia Villalaz, Jorge Infante, Rafael Larson y Alfredo Rondanelli.

Martín Rivas se estrenará el Martes próximo en los teatros que posee la empresa Valenzuela Basterrica y Cía., en Santiago y Valparaíso.

PROXIMOS ESTRENOS

Desde el Domingo inicia el Splendid funciones de matinée con orquesta.— Las matinées del Splendid, desde el próximo Domingo serán amenizadas por una espléndida orquesta. Esta innovación caerá de plácemes al público amante de los buenos espectáculos.

El programa de cine, que se anuncia para el próximo Domingo, primera matinée orquestal, ha sido debidamente seleccionado. Se han escogido cintas que están a la altura de la comprensión y mentalidad de los niños. Va la graciosa comedia Paramount: "El Groom N.o 13", creación de Douglas Mac Lean. Irá a continuación la divertida comedia de Buster Keaton, "El yerno del cacique".

Terminará este programa con la exhibición de la copias nuevas de las dos mejores comedias de Chaplin, "El agenciero" y "El aventurero". Como puede verse este programa está formado de películas agradables, entretenidas y ligeras, especiales para funciones de matinée, y que son una garantía para los padres de familia que envían a sus niños a divertirse.

La llamarada de los sueños.—Pocas obras llegarán más a nuestro público que la magnífica novela pasional editada por la famosa manufactura europea Gaumont, lanzada bajo el título de "La llamarada de los sueños".

Tanto por la realización artística del film como por la belleza y emoción que se desprende de su argumento, esta cinta merece calificarse como la más preciada joya del cine francés.

Una joven ha contraído matrimonio, viendo en él la realizacón de sus más caros ensueños de niña. Comodidad, lujo, paseos, todo lo tuvo con su boda, pero había algo que ella echaba de menos: la tibieza de ese hogar en que no impera más que el amor. En efecto, su marido, dedicado a especulaciones bursátiles, no se había dado cuenta del tesoro del amor que significaba su mujercita. Tal es la forma en que está planteado el drama.

Los protagonistas son artistas consumados de la escena francesa, sobresaliendo la heroina Mlle. Sandra Millowanoff.

Este film se dará a conocer a nuestro público en las funciones de moda del Lunes próximo en la Sala Imperio. La exclusividad pertenece a la Cinematográfica Italo Chilena.

"MONSIEUR BEAUCAIRE"

Una película para los verdaderos aristócratas. — El amor y la etiqueta de los tiempos de Luis XV.

Como un maravilloso cuadro de Watteau que adquiriera vida, "Monsieur Beaucaire", la gran super-producción Paramount, que estrena el Martes el Splendid, lleva ante los ojos del espectador la visión más completa y vivida de una época de galanterías y rigurosas etiquetas.

Es la Corte del Rey Luis XV. Son los días del amable reinado de la Marquesa de Pompadour. Es la locura de aquellos nobles que no querían ver, cegados por su propia grandeza, la alborada roja de la cercana revolución. Es la vida de aquel entonces tal como fué, con sus jardines encantados de Versailles, con sus cenas en el Trianón, sus lánguidos minuets, su buen rey, el muy amado. Es la novela de un príncipe de pura sangre, primo hermano del rey, el duque de Chartres. Elegante, joven, alegre espadachín, galante como ninguno que de tanto hacer el amor y de tanto mentir a las mujeres se olvidó de cómo se amaba de verdad.

Es el más brillante episodio de galanterías de aquella Corte frívola que había hecho del amor un juego.

Rodolfo Valentino es quien interpreta esta obra en el rol de Monsieur Beaucaire, el alegre peluquero del Embajador de Francia en Inglaterra que escondía, bajo su obsequioso gesto de barbero, su verdadera personalidad de príncipe.

Bebe Daniels, la encantadora actriz de cuerpo impecable es la lindísima princesa Enriqueta.

Doris Kenyon es Lady María, la orgullosa belleza de Inglaterra.

Lois Wilson, la delicada actriz es María de Lesinka, reina de Francia.

"Monsieur Beaucaire" será estrenada el próximo Martes en el Splendid.

LOS PROGRAMAS DE HOY

ESMERALDA.—Tarde y noche: "Pecadores absueltos", por Bebé Daniels y Richard Dix.

BRASIL.—Tarde y noche: "El sexo enemigo", por Betty Compson.

O'HIGGINS.—Tarde y noche: "Pecadores absueltos", por Bebé Daniels y Richard Dix.

SETIEMBRE.—Tarde y noche: Fin de "Los tres mosqueteros", por Douglas Fairbanks.

IMPERIO.— "Monna Vanna".

ALHAMBRA Y VICTORIA.— "La hija del Aguila", 3.a

IMPERIAL.— "Los Tres Mosqueteros" (fin), por Douglas Fairbanks.

MINERVA.— "La bailarina española", por Pola Negri.

ELECTRA.— Especial y noche: "El sexo enemigo", creación de Betty Compson.

LIGA DEL TRABAJO. — Hoy: tarde y noche: "La marca del zorro", por Douglas Fairbanks.

MUNDIAL Y COLON.— Especial y noche: "Niñas bien en casas mal", o "El automóvil fantasma".

DELICIAS.— Especial y noche: "El fantasma de la sierra", "Marinero a la fuerza", por Buddy Messinger, "Una mujer peligrosa" y "Sir. Walter Raley".

FRANKLIN.— Especial y noche: "Los hijos de la noche".

OLYMPIA.— Tarde y noche: programa cómico Imperio número 20.

POLITEAMA.— Especial y noche: "La bailarina española", por Pola Negri.

AVENIDA. — Tarde y noche: "Mujeres, conoced vuestros hombres", por Perla White.

LIBERTAD. — Tarde y noche: "La Nave", de D'Annunzio.

EXCELSIOR.— Especial y noche: "¿Dónde vas, mujer?, Detente!", por Natalia Libanko.

ATENAS. — Especial y noche: **SALA ORIENTE.**— Especial y noche, "Hamlet", adaptación del drama de Shakespeare, por Asta Nielsen. "Juventud, divino tesoro!", por Bert Lytell.

PROVIDENCIA.— Especial y noche: 1.a función de "Napoleón" o "La hija del Aguila".

AVENIDA MATTA.— Fin de "Los Tres Mosqueteros".

SPLENDID.— 6.30 y 10.30 P. M.: "No os caseis por dinero", por Ruby de Remmer y House Peters.

5 y 9.30 P. M.: "El precio de su error", por Gloria Hoppe.

DIECIOCHO.— Hoy, 6.30 y 9.30 P. M.: La mujer atada", por Betty Compson.

IRIS.— Primera parte de "Los Tres Mosqueteros", por Douglas Fairbanks, Bárbara La Marr y Mary Mac Laren.

PERRA POLICIAL

perdida el Jueves. Buena gratificación a quien la devuelva en

AGUSTINAS N.º 1994

¿Tiene Ud. algún amigo o amiga a quien saludar para San Antonio?

EL MEJOR REGALO Y MAS ECONOMICO ES UN POSTRE O UNA TORTA FABRICADA POR

LA EUROPEA
DE JUAN DE FRUTOS

Delicias 2867.— Tel. Inglés 304, Estación
Especialidad en tortas, postres, piezas de fantasía, chocolates y caramelos de todas clases, etc.

PRUEBE LA RICA "COCOA FRUTOS", LA MEJOR. PRODUCTO NUEVO DE LA EUROPEA

Especial — HOY — Nocturna

CINES ALHAMBRA Y VICTORIA

Estreno de los episodio 6 y 7, correspondientes a la 3.a función de la apasionante novela

NAPOLEON o UN GRAN SECRETO DE ESTADO
LA BATALLA DE WAGRAM
"LA HIJA DEL AGUILA"

MAÑANA
Acontecimiento notable

Estreno de la obra de más resonante éxito. La admirable adaptación de la famosa obra del poeta belga.

MAURICE MAETERLINCK
MONNA-VANNA

INFORMACIONES CABLEGRAFICAS DEL EXTERIOR

DE NUESTROS CORRESPONSALES ESPECIALES VIA EASTERN Y ALL AMERICA CABLES INC. Y DE "THE UNITED PRESS". LOS ORIGINALES DE TODOS LOS CABLEGRAMAS QUE SE INSERTAN EN ESTA SECCION ESTAN A DISPOSICION DEL PUBLICO EN ESTA IMPRENTA.

"Amor mal correspondido"

"La Prensa" de Lima, en un editorial, se queja amargamente de los ataques de que es objeto el Gobierno del Presidente Leguía en los diarios argentinos. — Declara que es necesario investigar hasta qué punto influyen en ellos las intrigas y subvenciones chilenas.

LIMA 11. — Bajo el título de "Amor mal correspondido", publica "La Prensa" un editorial en que dice:

"Constantemente se reciben en Lima cartas de personas que juzgan oportuno llamar la atención del Gobierno y de sus amigos sobre la pertinaz campaña que, en casi todos los diarios de Buenos Aires se lleva a cabo contra el régimen peruano.

"Nada tendríamos que objetar si se tratara de publicaciones de orden doctrinario, si de nuestros métodos de Gobierno se hiciese una crítica sana y elevada, si a unos principios se opusieran otros profesados con sinceridad y convicción, si al criterio democrático - social en que se inspira hoy la suprema dirección de la cosa pública en el Perú se combatiese en nombre de ideas y doctrinas francamente antagónicas y si quienes todo esto hiciesen contasen con autoridad moral para erigirse en censores de actos que, o solamente conocen a medias y de oídas o que maliciosamente han desnaturalizado los que en ellos llevaron la peor parte.

"Pero no es éste el caso; mientras aquí nos esforzamos todos, tirios y troyanos en cultivar con cariñoso esmero la endeble planta de la fraternidad latino - americana; mientras ponemos especial empeño en demostrar nuestro afecto por la maravillosa democracia argentina y cuando el espíritu de cordialidad que nos anima para con nuestros hermanos del Atlántico está reconocido en todos los tonos por los representantes oficiales y ciudadanos de ese gran país que residen entre nosotros o que lo visitan con frecuencia, a pesar de tan acogedora actitud, las redacciones de buena parte de los diarios bonaerenses han abierto sus puertas y dado acceso a sus columnas a todos los que, inspirados por la pasión política y la cólera de sus propios fracasos, se encuentran en esas tierras entregados a la lucrativa empresa de conspirar.

"Bien estaría que a ese tipo de escribas se le diese cabida, pero lo que no nos explicamos, lo que no podemos siquiera concebir es cómo un diario de primer orden, un órgano de opinión que enaltece el periodismo de América y cuenta con redactores del fuste de Baldomero Sanin Cano y Leopoldo Lugones, también da cabida en sus columnas a diatribas tan estólidas y calumniosas como la que publicara recientemente con la firma de uno de sus empleados, en que se injuria con vulgaridad tabernaria al Jefe del Estado peruano y se le atribuyen acciones que jamás pasaron por su mente y sobre las cuales el libelista no exhibe ni sombra de una prueba.

"¿Qué dirían nuestros buenos amigos de la República Argentina si los periódicos del continente fueran a dar cabida a todos los desahogos de los que, en el conflicto de San Juan, por ejemplo, hubiesen salido mal librados? Sin embargo, en esa crisis del régimen federal argentino se han registrado, en la belicosa provincia, en el curso de varios meses, hechos tan espantosos que hicieron precaria la vida de sus habitantes y comprometieron seriamente su riqueza. Puede asegurarse que en los casi seis años del Gobierno del Presidente Leguía no se han producido en parte alguna del Perú, ni siquiera por un sólo día, una situación semejante a la de San Juan.

"Los diarios peruanos dieron cuenta de los hechos como los describían las agencias imparciales, y no sabemos de ninguno que tomase pie en los detalles de los sucesos para verter todo género de injurias sobre el Primer Magistrado de la nación argentina o sobre los altos funcionarios de la provincia de San Juan".

Más adelante dice "La Prensa" que es necesario "determinar hasta qué punto influyen las intrigas y subvenciones chilenas en el sostenimiento de esa sistemática y constante campaña que, en la República Argentina florece contra este Gobierno y el crédito del Perú".— (U. P.)

10.000.000 de dólares diarios de pérdida

SIGNIFICA, PARA EL COMERCIO, LA HUELGA DE SHANGHAI

Los estudiantes detenidos con motivo de los recientes desórdenes han sido puestos en libertad. — La enemistad de los chinos afecta únicamente a los británicos y japoneses. — La Internacional comunista de Berlín apoya a los huelguistas. —El Gobierno de Pekín ha enviado tropas a Shanghai

Los extranjeros se refugian en la concesión británica

HONG KONG, 11.— La mayoría de los extranjeros residentes en los distritos exteriores, han llegado en salvo a la concesión británica; otros llegaron a ésta.— (U. P.)

La situación en Cantón

CANTON, 11.— La situación no ha cambiado.

Se cree que los japoneses intentarán un desembarco nocturno en la isla Honan, cuando más negra esté la oscuridad.— (U. P.)

La internacional comunista de Berlín apoya a los obreros chinos

BERLIN, 11. — La Internacional comunista apoya a los obreros chinos y encarece que se celebren mítins de protesta contra "las atrocidades cometidas en China por los imperialistas internacionales".

Agrega que las tropas extranjeras deben ser retiradas de China y termina proclamando "Larga vida a la revolución internacional que liberará a los esclavos de Oriente y Occidente."—(U. P.)

El Gobierno chino envía tropas a Shanghai

LONDRES, 11.— "The Daily Express" ha recibido noticias de Pekín, en las que se anuncia que desde Nanking ha partido un tren conduciendo tropas a Shangay. Estas fuerzas son comandadas por un hijo de Chang So Lin, llamado Chang Hiuch Liang.— (U. P.)

La enemistad china afecta solamente a los británicos y japoneses

SHANGAI, 11 — Los negocios británicos y japoneses peligran debido a la determinación irrevocable de los chinos de mantener el boycot de sus mercaderías.

Los productos americanos están menos afectados, pues las principales organizaciones chinas han reiterado que su enemistad afecta solamente a los británicos y japoneses.

La situación creada por la huelga no ha cambiado.—(U. P.)

Las pérdidas causadas por la huelga

CUESTAN 10 MILLONES DE DOLARES DIARIOS

LONDRES, 11.— "The Daily Express" ha recibido despachos procedentes de Pekín en los que se anuncia que el Ministro de Relaciones de China ha enviado una nota a las Potencias negando que la policía de Shangay haya hecho fuego sobre los huelguistas, pidiendo la cesación de lestado de sitio y el retiro de la marinería de desembarco, protestando de que la policía hubiera sido desarmada por los voluntarios.

Los estudiantes, según las mismas comunicaciones, dontinúan concentrándose en contra de los británicos y japoneses, apoyados por el general cristiano Fenng, quien pide "que los británicos confiesen su crimen".

Prácticamente todas las escuelas permanecen cerradas.

La ciudad permanece tranquila. Las pérdidas causadas por la huelga ascienden a 10 millones de dólares al día.— (U. P.)

Los estudiantes detenidos en Shanghai han sido puestos en libertad

SHANGAI, 11. — El magistrado americano de la Corte mixta de justicia ha puesto en libertad a todo el grupo de estudiantes desordenados que habían sido detenidos durante los disturbios, bajo promesa personal de quedarse tranquilos en el futuro.

Se considera que esta es una medida de carácter más diplomático que judicial.—(U. P.)

Un telegrama del cónsul general estadounidense en Shanghai

WASHINGTON, 11. — —El Cónsul General de los Estados Unidos en Shangai, Mr. Connungham, ha enviado un cablegrama al Departamento de Estado manifestando que no hay motivos de alarma y que no es necesario el desembarco de fuerzas de marinería, salvo en algunos casos aislados.

No se nota muy claramente que la huelga cuente son fuertes subsidios, a pesar de que hay solamente unos pocos almacenes abiertos. — (U. P.)

El principal punto que deberá resolver la conferencia franco-española

PARIS, 11. — El Ministro de Relaciones Exteriores, M. Briand, declaró al corresponsal de la United Press que la colaboración naval franco-española deberá comenzar por impedir el contrabando de armas en la costa de Marruecos.

Agregó que uno de los problemas más difíciles que tendrá que resolver la Conferencia de Madrid es relaciona con la determinación de las bases jurídicas de las negociaciones con Abd-el-Krim en vista de que la nación del citado rebelde no ha sido internacionalmente reconocida y por lo tanto las operaciones no tienen carácter de guerra europea.

La insignificante importancia de las tropas rifeñas hacen que sean suficientes para despedazar esa ofensiva las tropas francesas bien disciplinadas y aguerridas que actualmente están en Marruecos, y precisamente, agregó M. Briand, ese despedazamiento es el mejor preparativo para mantener una paz duradera. — (U. P.)

ACTIVIDADES DEPORTIVAS MUNDIALES

El partido uruguayo-vienés

VIENA, 11. — 70,000 personas presenciaron el partido de football de hoy, en que intervinieron los uruguayos, a quienes el público tributó una gran ovación.

Al iniciarse el juego, los vieneses estuvieron en la ofensiva, logrando, 15 minutos después de iniciado el partido, colocar un goal.

Los uruguayos reaccionaron y dominaron durante todo el primer tiempo, si bien fallaban al rematar sus jugadas. Además, tenían mala suerte. No obstante, a los cuarenta minutos, Castro logró un goal de empate con el que terminó el primer tiempo.

El segundo tiempo, tuvo las mismas características: los uruguayos dominaron la cancha, y la defensa vienesa estuvo activísima, desbaratando las combinaciones del equipo visitante.

A pesar de los esfuerzos de ambos bandos, no se alteró el scor, terminando el partido con un empate de uno contra uno.

Se cree que en breve se jugará la partida desempate. — (U. P.).

Tilden venció a Crocker

HARTFORD, 11.— El campeón Tilden venció a Crocker, en el match de tennis, por 6—2, 6—3.

El campeón español Alonso jugará mañana con Wiley, a fin de determinar cuál de los dos deberá enfrentarse con Tilden en la final del campeonato.— (U. P.)

Los teams de foot-ball uruguayos y vienés empatan

VIENA, 11. — En el campeonato final de football entre uruguayos y vieneses hubo empate de un goal por lado. — —(U. P.)

El resultado de las carreras en el Hipódromo

BUENOS AIRES, 11.— El resultado de las carreras de hoy en el Hipódromo fué el siguiente: En la primera carrera ganó Cosquillona, montada por Arcuri con peso de 72 kilos; 2.o Faultless, 3.o Malva. En la segunda: Perlarosa, montada por Laguisano, peso 93; 2.o, Primicia; 3.o, Bondadosa. En la tercera: Admiral Reives, montado por Vecino, peso 58; 2.o, Buenmozo; 3.o Papillón. En la cuarta: Nikablar, montado por Acosta, peso 111; 2.o Knock-Out; 3.o Chañaral. En la quinta: Fraile Muerto, montado por Canal, peso 126; 2.o, Old Diamond; 3.o Roy de Trefle. En la sexta: Tagore, montado por Ruiza, peso 91; 2.o Lunático; 3.o, Jocko. En la séptima: Manobrava, montada por Acosta, pero 98; 2.o, Ordenanza; 3.o Solitaria. En la octava: Montpellier, montado por Orduna, peso 156; 2.o Ciervo; 3.o Billy.— (U. P.)

Record mundial de los 2,000 metros

ESTOCOLMO, 11. — Edwin Mide batió un nuevo récord mundial, cubriendo los dos mil metros en 5 minutos 25.9 segundos mejorando el anterior de Nurmi, que era de 5 minutos 26.4 segundos. — (U. P.)

GRAN BRETAÑA

Declaraciones de Mr. Baldwin en la Cámara de los Comunes

LONDRES, 11. — En la Cámara de los Comunes, Mr. Baldwin anunció que el Gobierno creará un nuevo Ministerio que se hará cargo de los asuntos de los Dominios.

LONDRES, 11. — Mr. Baldwin expresó también durante la sesión que el Gobierno ha decidido adoptar, en principio, las principales recomendaciones de la Real Comisión de Alimentos, incluso la designación de un Consejo de Alimentos y que no se propone adelantar nuevas investigaciones por intermedio de la citada Comisión.

Explicando el rol del nuevo Ministerio, dijo que éste se creaba para la mejor conveniencia del actual Ministerio de las Colonias y que tendría un subsecretario parlamentario propio, que será el jefe de la comisión de asuntos relacionados con los Establecimientos de Ultramar. — (U. P.).

El calor en Londres

LONDRES, 11.— La temperatura ha subido en forma inusitada, marcando el termómetro 87 grados Farenheit, que es la máxima que se registra desde hace muchos años.

Un teatro sub-urbano da sus representaciones en un parque y, en muchas oficinas, los empleados trabajan en manga de camisa, lo que es completamente inusitado. — (U. P.)

El Gobierno británico se preocupa de la situación en Shanghai

LONDRES, 11. — Mr. Mac Neil, hablando en la Cámara de los Comunes declaró que el Gobierno desde hacía mucho tiempo venía prestando atención a los asuntos de Shangai para establecer si el descontento provenía de las condiciones industriales de la región, asegurando que esto parecía improbable en vista de la infinitesimal proporción de chinos empleados en las industrias establecidas en sólo tres o cuatro centros en que existen esas industrias modernas.

Agregó que el Gobierno ejercía presión sobre las autoridades internacionales de Shangai a fin de que se mejoren las condiciones en los establecimientos extranjeros, especialmente la de los niños que son empleados por ellos.

Terminó Mr. Mac Neil expresando que "es imposible decir que el sentimiento anti extranjero pueda esparcirse o disminuir a causa de las medidas defensivas adoptadas por todas las potencias. Los extranjeros no corren un peligro inmediato y el Gobierno trata de resolver las dificultades conciliadoramente insistiendo al mismo tiempo en que se mantenga el orden y el imperio de las leyes en los establecimientos extranjeros"— (U. P.)

Para hacer más agradable
el ambiente de su hogar

Ofrecemos toda clase de ARTEFACTOS PARA CALEFACCION de los sistemas más modernos y de las más prestigiosas manufacturas.

RADIADORES "WRIGHT" A GAS, VAPOR

La última palabra en esta clase de aparatos

ESTUFAS A GAS
ESTUFAS A CARBON O LEÑA Y A PARAFINA
RADIADORES ELECTRICOS A VAPOR
SALAMANDRAS EN LINDOS ESTILOS Y EN VARIOS TAMAÑOS

PRECIOS MUY CONVENIENTES

Depto. Sanitario de
MORRISON & Co. — SANTIAGO

El objeto perseguido al crear el Ministerio de los Dominios

LONDRES, 11. — La idea de crear un Ministerio de los Negocios de los Dominios ha sido largamente estudiada y tiende a afirmar la participación de los Dominios en los negocios del Imperio primero, haciendo más estrechos los lazos que les unen a Gran Bretaña y segundo haciendo desaparecer las objeciones de los Dominios en cuanto a que estuvieran englobados en una subsecretaría del Ministerio de las Colonias.

Mr. Amery desempeñará los Ministerios de las Colonias y de los Dominios pero el Gobierno proyecta nombrar inmediatamente dos sub-secretarios.

El nombramiento de un Ministro de Dominios se realizará aún cuando se produzcan serias dificultades para el Gabinete y aunque haya cambio de Gobierno.

Mr. Balwin, por su parte, ha declarado: "El cambio en el Ministerio de las colonias es necesario en orden a hacer más claro el reconocimiento de la profunda diferencia entre el trabajo de simple comunicación y consolidación con las naciones que forman la Unión Británica que se gobiernan independientemente y el trabajo administrativo de controlar el desarrollo de las colonias y protectorados del Imperio". — —(U. P.).

AUSTRIA

Las tarifas de transportes marítimo a la América del Sur

VIENA 11. — Anúnciase que en la conferencia, a la que asistieron los representantes de más de ciento cincuenta compañías navieras, interesadas en el tráfico a la América del Sur, no se llegó a ningún acuerdo sobre el mantenimiento de las actuales tarifas, siendo muy probable que se produzca la ruptura, lo que conduciría a la libre competencia. — (U. P.)

AFRICA DEL SUR

El Príncipe de Gales inaugura una exposición

MARITZBURG, 11.— Antes de dirigirse al Sur, el Príncipe de Gales, hoy en la mañana inauguró la Exposición Real de Agricultura e inspeccionó las exhibiciones. El local de la exposición estaba repleto de asistentes hasta el punto de que el Príncipe se vió separado de su escolta, continuando sólo la visita en medio de las aclamaciones de la muchedumbre.— (U. P.)

RUMANIA

El "Universal" de Bucarest saluda al general Badoglio

BUCAREST, 11.—El "Universal", saludando al general Badoglio, dice:

"La guerra y sus resultados demostraron, no solamente la vitalidad de Italia, sino también cuál era su misión en el progreso de los pueblos.

Italia ha contribuído y contribuirá a los beneficios de la civilización pues, para ello cuenta con la siguiente firme garantía: un ejército poderoso comandado por un hombre fuerte: Badoglio."—(U. P.)

RUSIA

Radek opina que los alemanes aceptarán las peticiones aliadas

MOSCOW, 11.— El Comisario Radek, el comentar la nota aliada sobre desarme de Alemania dijo que las peticiones eran difícil de cumplirse por el actual gobierno nacionalista. Predijo que Hindenburg y los elementos nacionalistas tendrán que aceptar la completa subordinación con el fin de lograr que la restauración de la monarquía se lleve a efecto.

HOLANDA

El ex-Kaiser veraneará en Noruega

PARIS, 11.— Se han recibido anuncios de Holanda en los que se dice que el Gobierno de ese país ha otorgado permiso al ex-Kaiser, a fin de que pase las vacaciones de Verano en un balneario de Noruega.— (U. P.)

BELGICA

El "Prince Leopold" estaría descalificado

BRUSELAS, 11.— Se estima que el globo "Prince Leopold", que participaba por la Copa Gordon Bennett ha sido descalificado por haber bajado sobre el mar, frente a las costas españolas.—(U. P.)

SUIZA

Madrid sede de la próxima reunión del Consejo de la Liga

GINEBRA, 11. — Antes de levantar sus sesiones el Consejo de la Liga de las Naciones aceptó la invitación del delegado de España señor Quiñones de León para celebrar la reunión de Diciembre en Madrid.

Se espera que la Liga discutirá la cuestión de Mosul en su próxima reunión de Ginebra, en Setiembre, antes de que se inaugure la sexta reunión de la Asamblea de la Liga. —(U. P.).

Conferencia sobre el pago de impuesto

PARIS, 11. — "The Exchange Telegraph Co.", ha recibido despachos de Ginebra, en los que se comunica que el Consejo de la Liga de las Naciones acordó convocar a una Conferencia de los Estados Interesados, incluso los Estados Unidos, para discutir ampliamente las bases del problema sobre evasión en el pago de los impuestos. — (U. P.).

EL CONSEJO DE LA LIGA SUSPENDE SUS SESIONES

GINEBRA, 11.— El Consejo de la Liga de las Naciones dió término a sus labores. El principal resultado de sus actividades ha sido el pacto franco-británico de seguridad.— (U. P.)

No habrá tráfico de armas en el Golfo de Persia

GINEBRA 11. — A pedido de la delegación británica, la Conferencia sobre tráfico de armas de guerra aprobó por 9 votos contra 3 la inclusión de la Zona del Golfo de Persia entre las Zonas en que se prohibe el tráfico de armamentos. Se abstuvieron de votar veintiún delegados. — (U. P.)

ALEMANIA

HINDENBURG EN UNA EXPOSICION DE ARTE

BERLIN, 11. — El Presidente Hindenburg visitó la exposición de Arte que se efectúa en Berlín.

Preguntado por los artistas respecto de su opinión sobre el cubismo, y el expresionismo, mostró preferencia por las pinturas religiosas.

El mariscal examinó dos retratos de él. — U. P.).

SE FUNDA LA INTERNACIONAL EUROPEA DE LOS CUELLOS BLANCOS

BERLIN, 11.— Hoy ha sido fundada la Internacional europea de los cuellos blancos, que comprende a 500,000 empleados de oficinas no afiliados a las uniones socialistas o católicas.

Se ha sabido que esta nueva Internacional tiene la intención de iniciar gestiones, con los obreros de cuellos blancos de los Estados Unidos, en el próximo Otoño. — (U. P.)

Fracasaría el Pacto de Seguridad si se concede a Francia derecho para atravesar territorio alemán

BERLIN, 11.— El Ministerio de Relaciones Exteriores considera infantil la impresión popular de que el pacto de seguridad signifique que Gran Bretaña se compromete política y militarmente a proteger a Alemania.

Opinan los funcionarios del Ministerio citado que el pacto dentro de sus complicadas estipulaciones acuerda sólo limitada protección de las fronteras alemanas y se reitera que si Mr. Chamberlain y Mr. Briand han estipulado que el ejército francés tiene derecho para atravesar Alemania todas las posibilidades del pacto se desvanecen. — (U. P.)

En Berlín falta el agua

BERLIN, 11.— Debido a la falta casi absoluta de agua en el distrito occidental de esta ciudad, los pobladores deben hacer cola frente a las fuentes públicas para proveerse del líquido. En caso de incendio se produciría una verdadera hecatombe. No hay probabilidades de que la situación mejore. — (U. P.)

INFORMACIONES COMERIALES, POR CABLE

El estaño

NUEVA YORK, 11.— El estaño se cotizó hoy, a razón de 55.25 dólares las cien libras, para pago al contado.— (U. P.)

El cobre

NUEVA YORK, 11.— El cobre se cotizó hoy a razón de 13.50 dólares las cien libras, para pago al contado.— (U. P.)

Los cambios

NUEVA, YORK, 11.— Se han fijado hoy los siguientes tipos de cambio:

Gran Bretaña, 4.85 3|4 dólares por libra esterlina.

Francia, 4.87 3|4 centaovs oro por franco.

Italia, 3.96 3|4 centavos oro por lira.

Bélgica, 4.79 1|2 centavos oro por franco.

Alemania, 19.41 centavos oro por marco.

Suiza, 23.81 centavos oro por franco.

Argentina, 40 centavos oro por nacional.

Chile, 11.30 centavos oro por peso.

Japón, 40.50 centavos oro por yen.— (U. P.)

El precio del trigo

CHICAGO, 11.— El trigo se cotizó hoy en la siguiente forma:

Para entrega en Agosto, 162 3|8 centavos oro por bushel.

Para entrega en Octubre, 159 3|4 centavos oro por bushel.

Para entrega en Diciembre, 161 7|8 centavos oro por bushel. — (U. P.)

El precio del maíz

CHICAGO, 11.— El maíz se cotizó hoy en la siguiente forma:

Para entrega en Agosto, 116 1|4 centavos oro por bushel.

Para entrega en Octubre, 117 1|2 centavos oro por bushel.

Para entrega en Diciembre, 97 1|2 centavos oro por bushel. —(U. P.)

FÚMESE CIGARRILLOS
ABDULLA
$2.40 $3.00 $3.40
ES PODEROSO FACTOR
— PARA MITIGAR LAS —
PREOCUPACIONES

ITALIA

Otro diputado aventinista conferencia con el Rey

ROMA, 11. — El Rey concedió audiencia al diputado señor Degasperi, miembro de la junta central ejecutiva del partido popular.

La conferencia duró una hora. Este es el tercer leader aventinista que conferencia con su majestad sobre la situación política, desde ayer. —(U. P.).

El Papa pensaría reunir el Consejo Ecuménico en 1928

ROMA, 11.—En esferas bien informadas se dice que el Papa tiene la intención de convocar al Consejo Ecuménico a principios del año 1928, si se presenta para ello una situación internacional favorable.

El anuncio se haría en el Consejo de Diciembre, al que se espera concurrirán todos los Obispos.—U.. P.)

El Rey declina condecorarse a sí mismo

ROMA, 11.—El Rey declinó conferirse a sí mismo la medalla de bronce al valor militar, como lo solicitaban los diputados ex-combatientes encabezados por el señor Delcroix.—(U. P.)

La peregrinación de los excombatientes a los campos de batalla

TURIN, 11.— Los agraciados con medalla de oro llegaron a esta ciudad donde fueron recibidos por las autoriades y un numeroso público que, en las calles, los cubrió de flores.

Después de asistir a un banquete que fué presidido por el general Fara, iniciaron su jira por los campos de batalla del Alto Adige, haciendo peregrinaciones a los cementerios de guerra en los que se pronunciaron discursos, elogiando la memoria de los caídos y se depositaron coronas sobre sus tumbas. — (U. P.)

D'Annunzio está mucho mejor

GARDONE, 11. — D'Annunzio está mucho mejor . — (U. P.).

Detención de un diputado

ROMA, 11. — Comunican de Firenza, que ha sido detenido el diputado Pieraccini, que llevaba una corona a la tumba de Garibaldi, con una inscripción subversiva referente a Mateotti. — (U. P.).

La orden del día de la sesión de la Cámara del 18

ROMA, 11.—La orden del día de la sesión que celebrará el 18 la Cámara de Diputados incluye el proyecto del señor Rocco, de reforma judicial; el proyecto destinado a declarar la Casa de Pascoli monumento nacional y un proyecto de amnistía en conmemoración del vigésimo quinto aniversario del Reinado de Víctor Manuel III

El Ministro de Colonias

ROMA, 11. — Se insiste nuevamente en que el señor De Vecchi asumirá la Cartera de Colonisa. — (U. P.)

ESPAÑA

El Príncipe de Asturias en Valencia

VALENCIA, 11.— Continúan los agasajos al Príncipe de Asturias, quien ha sido objeto de grandes manifestaciones de simpatía.— (U. P.)

La espada de los pilotos de "Prince Leopold"

VIGO, 11.— Los pilotos del globo belga "Prince Leopold" casi perecieron al bajar su globo al mar.

Los aeronáutos estuvieron al garete en su barquilla, durante seis horas, antes de que los salvara el vapor español "Fernando Cardone", que, debido a la neblina, tuvo dificultades para encontrarlos y hubo de guiarse por sus gritos.— (U. P.)

COMPOSTURAS de
Bandera 139
Teléfono Ing. 4699

El precio de la avena

CHICAGO, 11.— La avena se cotizó hoy en la siguiente forma:

Para entrega en Agosto, 51 1| centavos oro por bushel.

Para entrega en Octubre, 54 1| centavos oro por bushel.

Para entrega en Diciembre, 56 1| centavos oro por bushel.—(U. P.)

Aumento de capital de una compañía naviera

ROMA, 11.—La "Steamshipping Company" ha aumentado su capital de quince a setenta millones de liras.—(U. P.)

La organización de los corredores de comercio italianos

TURIN, 11.—Los corredores de la Bolsa de Comercio, en su sesión anual, elaboran una forma única de organización de los corredores para toda Italia, esperándose también una nueva reforma del corretaje.— (U. P.)

El salvamento de los pilotos del "Prince Leopold"

VIGO, 11.— En las proximidades del cabo Corrubedo, el vapor "Cardona" encontró al globo belga "Prince Leopold", de dos mil doscientos metros cúbicos de capacidad, que participaba en la carrera aérea por la copa Gordon Bennett y estaba tripulado por el teniente Quersin y el piloto Wesrnstra.

Sin la intervención del vapor, los aeronautas habrían perecido, pues el capitán del barco tuvo que arrojarse al agua para salvarlos. — (U. P.)

Los reyes han quedado pésimamente impresionados

DE SU VISITA A CATALUÑA

HENDAYA, 11. — Debido a la estricta censura, la masa del pueblo ignoraba el atentado de Barcelona en contra de los reyes.

Por una nota oficiosa se han desmentido las informaciones fantásticas que del hecho se han dado al país.

En la nota se dice que se encuentran detenidos varios acusados que ya están convictos y confesos.

Se sabe que los reyes han traído poco gratas impresiones de Barcelona y se asegura que la reina, conversando con una dama dijo que tardaría mucho en volver a Cataluña.

Por su parte, el rey ha llegado pésimamente impresionado del recibimiento que se le tributó. Se dice que en una conversación privada con Primo de Rivera, el monarca le expresó que había observado una multitud de banderas catalanas durante el trayecto desde la estación al palacio, a lo que Primo de Rivera le habría respondido que no había ninguna y que se había prohibido enérgicamente exhibirlas. El rey, a su vez, habría replicado al jefe del Directorio que había visto muchos balcones cerrados que él consideraba como banderas catalanas. — (U. P.)

Absolución de un catedrático por el Tribunal Supremo

ZARAGOZA, 11. — Se ha recibido la sentencia del Tribunal Supremo que absuelve al catedrático Juan Moneva, acusado de delito de injuria al ejército en su discurso de apertura de su curso.

El Consejo de Guerra lo absolvió, pero en vista del disentimiento del Capitán General, se envió el proceso al Tribunal Supremo, que confirmó la absolución.—(U. P.)

TRATAMIENTO CIENTIFICO DE LAS
ENFERMEDADES VENOSAS
Y DE LOS DISTURBIOS DE LA FUNCION OVARIANA
MÉNOVARINE
4 grageas al día
VARICES-ALMORRANAS
Laboratorios Mondolan
PARIS
DEPOSITARIO PARA CHILE:
J. B. DIDIER. Santiago. Cas. 61

INFORMACIONES CABLEGRAFICAS DEL EXTERIOR

DE NUESTROS CORRESPONSALES ESPECIALES VIA EASTERN Y ALL AMERICA CABLES INC. Y DE "THE UNITED PRESS". LOS ORIGINALES DE TODOS LOS CABLEGRAMAS QUE SE INSERTAN EN ESTA SECCION ESTAN A DISPOSICION DEL PUBLICO EN ESTA IMPRENTA.

M. Painlevé conferenció con el sultán de Marruecos

Le manifestó que contaba con el apoyo de Francia. — Hoy el Premier iniciará sus visitas al frente de batalla. — Continúan los encuentros y las tropas francesas han tenido que evacuar varias posiciones durante la noche.

Los franceses evacuan varias posiciones durante la noche

LARACHE, 11.— Durante la noche, los franceses fueron obligados las posiciones de Audur y Achibnen a replegarse hacia sus guarniciones, después de haber inutilizado el material de dichas posiciones que no podían transportar. Aparecen nuevas concentraciones peñas al Sur de Marca; en los alrededores de Messaud, los rebeldes fueron rechazados.— (U. P.)

Las operaciones francesas en el frente

MADRID, 11. — Noticias recibidas de la zona francesa hacen saber que el combate se ha generalizado en todo el frente. Se agrega que es indudable que el harca rifeña, que es muy numerosa, está dirigida por conocedores del arte de la guerra.

La aviación francesa ha desempeñado un rol importantísimo en cuanto a impedir las concentraciones de los rifeños. Se anuncia que se realizará un ataque a fondo. El sector más amenazado es el de Iazzan. El mariscal Liautey ha dispuesto que la población civil evacue esa zona.—(U. P.)

El Coronel Franco reasume su puesto

CEUTA, 11. — Ya repuesto de su enfermedad se ha hecho cargo de nuevo de su puesto el coronel Franco.

En el acantilado de la costa apareció el cuerpo del comandante de artillería señor Ortega Durán. Se ignora si se trata de un suicidio o accidente.—(U. P.)

Comunicado oficial español

MADRID, 11. — Un comunicado oficial dice: ".Se observa depresión en el enemigo y ambas zonas nos preparamos para repeler los ataques. En Benkarrik sostuvimos un vivo fuego con el enemigo, rechazándole. Entre muertos y heridos tuvimos diez bajas y los indígenas 30".—(U. P.)

Comunicado oficial francés

RABAT, 11. — Un comunicado oficial francés anuncia que el puesto de Tafrat, en el sector occidental, fué atacado durante la noche, pero que resistió victoriosamente. En el sector del centro los rebeldes han recibido refuerzos cerca de Taounat, puesto que aún no ha sido atacado. En los demás sectores reina la calma. — (U. P.)

Los detalles de la conferencia sobre Marruecos están acordados

PARIS, 11. — Existe acuerdo semi oficial para casi todos los detalles de la conferencia franco española sobre Marruecos que se celebrará en Madrid el 15 del presente mes de Junio.—(U. P.)

M. Painlevé conferencia con el Mariscal Liautey

RABAT, 11. — M. Painlevé conferenció durante la noche con el mariscal Liautey, con los generales Eynac y Jaquemont y jefes del Estado Mayor.

El premier visitará al sultán hoy en la mañana, antes de dirigirse a Fez, vía Meknes y Kenitra. — (U. P.)

El Sultán declara a Painlevé que debe mantenerse el protectorado francés en Marruecos

RABAT, 11. — El Sultán concedió audiencia solemne a M. Painlevé, declarándole al premier francés que es esencial que Francia mantenga el protectorado en Marruecos.— (U. P.)

M. Painlevé se dirigió a Fez

RABAT, 11. — M. Painlevé y comitiva partieron para Fez y Quercha, hoy en la tarde.—(U. P.)

Continúa la ofensiva rifeña en diferentes sectores

LARACHE, 11. — Los rebeldes atacaron con violencia la posición de Taunat y se apoderaron de las lomas situadas al Sur del campamento.

Un grupo de rifeños atacó las posiciones avanzadas del campamento general en Ain Aicgha, pero fué rechazado con grandes pérdidas.

En los alrededores de Josrta, en las proximidades de Tassa, los rifeños intensifican su propaganda.

Los rebeldes atacaron la cábila de Beni Bujar, que es partidaria de los franceses, pero fueron rechazados con fuertes pérdidas. También atacaron Gueran y las avanzadas de Ain Meddlau, Ache y Uenzara.

Comunican de Fez que han sido arrestados numerosos e importantes espías rebeldes, figurando entre ellos algunos notables que han sido embarcados en dirección a Francia.

El general Bertrand, jefe de la región de Chauia, lleva una misión especial.—)U. P.)

Nuevas detenciones de comunistas en Casablanca

MADRID, 11.—Noticias recibidas de la zona francesa anuncian que persiste el propósito de ocupar definitivamenae las regiones invadidas.

Se sabe que, en Casablanca, la policía llevó a cabo nuevas detenciones de comunistas y se incautó de armas y documentos comprometedores.

De Larache comunican que los viajeros que llegan de la zona francesa dicen que se conducen con rapidez al frente de Uazan contingentes muy importantes de tropas y material de guerra.—(U. P.)

M. Painlevé visitará hoy el frente de combate

RABAT, 11. — M. Painlevé visitará mañana Viernes el frente de Sinaicha, donde fueron violentamente atacadas las tropas que comanda el coronel Freydenberg, para seguir el Sábado al Sur le Quezzan y pasar revista a las tropas de Colombat y encontrarse el Domingo de regreso en esta ciudad.—(U. P.)

M. Painlevé expresa al Sultán que cuenta con apoyo de Francia

PARIS, 11—Comunicaciones recibidas de Rabat hacen saber que M. Painlevé, en respuesta a la petición que le formuló el Sultán durante la entrevista, en orden a que Francia mantuviera su protectorado, respondió: "Ese es el programa francés y lo he defendido en las Cámaras. La autoridad del Sultán debe ser completa y única". El Sultán muy complacido insistió repetidas veces en que Francia acuerde el mayor apoyo posible al general Liautey, a lo cual M. Painlevé asintió—(U. P.)

Balata para Frenos
OFRECE DE TODAS DIMENSIONES Y A PRECIOS MUY CONVENIENTES
FUNDICION LIBERTAD
SECCION GARAGE —:— LIBERTAD N.o 62

EL HAMBRE EN IRLANDA

El mes de Mayo ha sido el más húmedo que se recuerda desde hace medio siglo. — En el Dail se discute el envío de socorros a los hambrientos.

(Correspondencia cablegráfica de Charles Mac Donagh, especial para "La Nación")

DUBLIN 11. — Las informaciones recibidas de los distritos de Clare, Galway, Connemara, Limerick, Kilkenny y de parte del Ulster confirman los recientes despachos referentes a la miseria que impera en dichas regiones.

Debido a las inusitadas lluvias, el mes de Mayo que acaba de terminar ha sido el más húmedo que se recuerda desde hace medio siglo.

La gravedad de la situación se ha reflejado en el Dail durante el debate sobre concesión de fondos para obras de socorros, en que se ha pedido encarecidamente mayores sumas.

El representante laborista Mr. O'Counell llamó la atención de la asamblea sobre las serias condiciones que imperan en el Oeste de Irlanda y el Diputado Coronel Han Kildare declaró que eran inminentes numerosos fallecimientos por hambre, a menos de que el Gobierno iniciara inmediatamente los trabajos de socorros.

El Diputado Mayor Coopper dijo, por su parte, que en el Oeste la situación era de muerte, especialmente en Literim, y otros representantes corroboraron sus declaraciones.

El Diputado Mr. Corrish invitó a los Ministros a visitar las regiones afectadas, para que se convencieran por sus propios ojos de la situación, a lo que el Ministro de Finanzas, Mr. Blythe, contestó que el Gobierno consideraría seriamente el problema si continuaba el mal tiempo. — Mac DONAGH. — (U. P.)

ISLAS FILIPINAS

Las depreciaciones del Sultan Raya Moro continúan

MANILA 11. — Una banda de nativos, encabezada por el Sultán Raya Moro, continúan haciendo depredaciones en la provincia de Lanao, de resulta de las cuales, han sido muertos 14 insurjentes por la policía.

Los rebeldes han saqueado y destruido las líneas telegráficas, haciendo imposibles las reparaciones, pues los guarda hilos son asesinados en emboscadas.

Las tropas de policía han redoblado sus esfuerzos para apoderarse del mencionado caudillo. — (U. P.)

HERNIAS

Bragueros elásticos, fajas con pelotas neumáticas, piernas, brazos artificiales, aparatos ortopédicos, muletas.
Chappuis y Theóduloz
ARTURO PRAT 346 - CASILLA 409
Unicos Especialistas en Chile

FRANCIA

El gran premio de literatura es concedido al finado General Mangin

PARIS, 11. — La Academia francesa concedió el gran premio anual de literatura, de 10 mil francos, al general Mangin. — (U. P.)

ESTADOS UNIDOS

Broadcasting de música colombiana

NUEVA YORK, 11.— Desde las estaciones de Nueva York y Washington se llevó a cabo hoy el broadcasting del primer programa de música colombiana, en el que figuraban nuevos aires nacionales colombianos tocados por la banda militar de Washington.

El director de la Unión Panamericana, Mr. Leo S. Rowe, presentó al señor Olaya, quien leyó un discurso: "Colombia actual". — (U.

El señor Solón Polo regresa al Perú

WASHINGTON, 11.— El señor Solón Polo declaró que se dirigiría al Perú el 20 de este mes, acompañado de su familia.— (U. P.)

El superavit del año fiscal

WASHINGTON, 11. — El Secretario del Tesoro ha anunciado que el superavit con que ha cerrado el año fiscal que termina en el mes actual alcanza a más de 68 millones de dólares. — (U. P.).

El pago de las deudas francesas a los Estados Unidos

WASHINGTON, 11.— No se ha recibido ninguna indicación oficial por parte del Gobierno de Francia que indique que este país resolverá luego el asunto de sus deudas a los Estados Unidos.

Esto lo ha declarado un funcionario del Departamento de Estado el que agregó que Mr. Burton, que en la actualidad se encuentra en Ginebra, no ha informado todavía al Gobierno de la entrevista que, según se ha dicho, habría celebrado con M. Briand sobre el particular. — (U. P.)

Estados Unidos no ha intervenido

EN EL PACTO DE SEGURIDAD EUROPEO

WASHINGTON, 11. — —Un alto funcionario del Departamento de Estado, declaró que los Estados Unidos no podían en manera alguna hacerse responsables del pacto de seguridad europeo.

Agregó el citado funcionario que el Gobierno de los Estados Unidos no había sido requerido ni por Alemania ni por los aliados para que actuara como intermediario en el pacto señalado y que no esperaba que se formularía tal petición.

¿A QUIEN PERTENECEN LAS TIERRAS IGNOTAS AL NORTE DE CANADA?

WASHINGTON, 11.— Los Estados Unidos han decidido que la expedición polar de Mac Millan no se dé por aludida de las pretensiones canadienses que reclaman para sí las tierras ignotas entre el Canadá y el Polo, a menos de que el Canadá plantee resueltamente el problema.

En ese caso los Estados Unidos postergarían la expedición e iniciarían negociaciones con el Canadá.—

El 22 se reunirá la comisión mixta de reclamaciones mexicanas

WASHINGTON, 11. — La Comisión Mixta de reclamaciones mexicanas se reunirá el 22 del actual y se espera que estudiará la moción presentada por los Estados Unidos para que se amplíe el plazo de presentación de las quejas hasta más allá del 30 de Agosto.

En las esferas bien informadas se cree que México se opondrá a ello por cuanto abriría la puerta a todo el mundo. — (U. P.)

Japón solicita una conferencia que estudie el asunto de concesiones radiotelegráficas en China

WASHINGTON, 11.— El corresponsal ha sabido que el Japón ha enviado un nuevo memorandum al Departamento de Estado sugiriéndole la celebración de una Conferencia entre Gran Bretaña, Estados Unidos, Japón y Francia, para resolver los intereses relacionados con la radiotelegrafía en China y buscar una solución amistosa basada en los acuerdos de la Conferencia de Washington y al mismo tiempo salvaguardiando los intereses de China.

El memorandum fué entregado después de producido el entredicho entre las Compañías norteamericanas y japonesas que subsiste desde 1921. — (U. P.)

LA LABOR QUE DESARROLLARA LA MISION KEMMERER EN CHILE

NUEVA YORK, 11. — La Comisión financiera de Mr. Kemmerer será integrada, a su paso por Panamá, por el miembro de ella Mr. Renwick.

Mr. Kemmerer se negó a hacer declaraciones sobre su misión, diciendo que prefería más bien trabajar que hablar sobre sí mismo.

La Comisión se propone desempeñar su cometido trabajando individualmente, presentando informes separados al Gobierno chileno sobre los asuntos relacionados con los presupuestos, impuestos, cuestiones bancarias y circulante.—(U. P.)

PERU

EL CANCILLER SALOMON ASISTE A LAS SESIONES SECRETAS DEL SENADO

LIMA, 11.—El Canciller señor Salomón ha concurrido a las sesiones secretas del Senado celebradas ayer y hoy, en donde ha hecho una exposición respecto de la situación del asunto de Tacna y Arica.

Un alto funcionario del Ministerio de Relaciones Exteriores ha declarado al corresponsal que encontrándose pendientes aún las resoluciones sobre el procedimiento final a seguirse, todos los anuncios que se hagan referentes al personal de la delegación peruana al plebiscito, etc. carecen de valor oficial.—(U. P.)

ARGENTINA

Se realizaron los funerales del General Garmendia

BUENOS AIRES, 11.— A las cuatro de la tarde se realizaron los funerales del general Garmendia. Asistieron al sepelio representantes del Ejecutivo y oficiales de alta graduación del Ejército y de la Marina.— (U. P.)

Depuración de los registros electorales

BUENOS AIRES, 11.— El Ejecutivo enviará mañana al Congreso un mensaje vetando la ley de cierre del comercio a las 8 de la noche, ley que había dado lugar a grandes protestas.

El Presidente dictará un decreto en que se ordena la depuración de los registros electorales, de acuerdo con los propósitos manifestados con ocasión de la apertura del Congreso.— (U. P.)

La procesión de Corpus

BUENOS AIRES, 11. — A pesar del día frío y nublado, se realizó con éxito la tradicional procesión de Corpus Cristi — (U. P.) .

La señora Matte de Cruchaga ha muerto

BUENOS AIRES, 11. — En la mañana de hoy falleció la señora Elvira Matte de Cruchaga, hermana del Ministro de Relaciones Exteriores de Chile. — (U. P.) .

CIGARRILLOS
Westminster
TABACO TURCO
CAJETILLA
$ 2.40
BRITISH-AMERICAN TOBACCO Cº (CHILE) LTD

URUGUAY

Mueren dos personas a causa de un incendio

MONTEVIDEO, 11.— Se ha incendiado la oficina de la Compañía cinematográfica "Fox". El fuego sorprendió a una empleada en un compartimiento de los altos del edificio. Dos desconocidos trataron de salvarla y uno de ellos que avanzó a través de las llamas pereció con ella. Se ignora el nombre del héroe. — (U. P.)

BOLIVIA

Fracasa la conferencia del periodista peruano Pereira

LA PAZ, 11.— Mientras el periodista peruano Félix Pereira daba anoche su conferencia en el Teatro Princesa, fué interrumpido por las silbatinas y el bullicio de los peruanos asistentes.

Después de la Conferencia, dos peruanos agredieron a Pereira, diciendo que hablaba mal del Perú y que era un agente de propaganda de la política interna del Presidente Leguía.

Los agresores fueron detenidos. —(U. P.)

Monseñor Cortesi en viaje a Caracas

LA PAZ, 11.—Se ha dirigido a Caracas, vía Mollendo, el Nuncio Apostólico en Venezuela, Monseñor Felipe Cortesi, ex-Nuncio en Bolivia.

En la estación fué despedido por los elementos, colegios y asociaciones católicas.

El Obispo de La Paz, Monseñor Augusto Sieffert le acompañará hasta Mollendo.—(U. P.)

LA PAZ, 11.—**Se llevó a cabo la tradicional** procesión de Corpus Cristi.—(U. P.)

LA PAZ, 11.—"**El Diario" anuncia que sabe que**, con ocasión del Centenario vendrán a La Paz treinta cadetes de la Escuela de Chorrillos, que se alojarán en el Colegio Militar.—(U. P.)

LA PAZ, 11. — **El Consejo Supremo de Guerra ha jubilado al coronel Aparicio Morales**, reconociéndole más de treinta años de servicios en el ejército.

El coronel Morales es actual intendente de la policía de seguridad de La Paz y se retirará próximamente a la vida privada. —(U. P.)

Para evitar el encarecimiento de las subsistencias

LA PAZ, 11.—El Prefecto ha invitado a los comerciantes en artículos de primera necesidad a una reunión que se llevará a cabo mañana en la Prefectura para cambiar ideas respecto de la adopción de medidas destinadas a evitar el encarecimiento de las subsistencias durante las fiestas del Centenario.—(U. P.)

LA PAZ, 11.—**Esta noche varios amigos ofrecerán una comida en** honor del señor Julio Arana Urioste, ex-secretario de la Legación de Bolivia en Lima, que ha sido nombrado secretario de la Legación ante la Santa Sede.—(U. P.)

LA PAZ, 11.—**El 24 del actual, aniversario del nacimiento del Libertador,** se inaugurará el Centro Boliviano, presidido por el señor Juan Muñoz Reyes.—(U. P.)

NOVEDAD
Cigarrillos
GUERRILLERO
Boquilla Corcho
20 CENTAVOS

CALEFACCION
Estufas a leña.
Estufas a coke.
Parrillas para chimeneas.
Utiles para chimeneas.
Braseros.
Tarros para leña y carbón
Carboneras para 5 sacos.
CASA FAURE
CARMEN 315

El cultivo continuo en España

El Rey recibe a los señores Arana y Matesanz y les ofrece su cooperación para hacer propaganda al nuevo sistema. — Cree que con él se puede trasformar la agricultura española, aumentando considerablemente su riqueza.

(Correspondencia cablegráfica de Rafael Morayta, especial para "La "La Nación")

MADRID 11. — Después que el señor Arana diera su conferencia en la Asociación de Agricultores, el Rey le invitó a concurrir hoy a Palacio, con el señor Matesanz.

El Soberano los recibió afectuosamente y, en la entrevista que duró una hora, les reiteró sus felicitaciones y elogios por su sistema de cultivo continuo.

"Me he impresionado favorablemente — dijo el Rey —. Jamás pudo escuchar a nadie durante una hora y media con atención, pero, a su interesantísima conferencia, le habría dedicado el doble de tiempo".

Como les preguntara cuáles eran sus pensamientos respecto de la propaganda de sus sistema, le contestó el señor Matesanz que esperaban, antes de emprenderla, la iniciativa del Rey. Manifestó que creía que, en la comarca, las corporaciones agrícolas debían editar profusamente, folletos que llegaran a todas las aldeas, dando a conocer los espéndidos resultados del cultivo continuo.

Arana le pidió su venia para dedicarle el libro formado por los artículos que viene publicando en la revista madrileña "Progreso Agrícola y Pecuario". El Rey accedió muy complacido diciendo que a nada asociaría con tanto gusto su nombre porque el nuevo cultivo puede transformar la agricultura española, aumentando enormemente su riqueza. Añadió que el cuerpo de ingenieros agrónomos, debía hacer propaganda al sistema, bajo la dirección del señor Arana y que, además, en el orden particular, se debe realizar todo género de propaganda.

Fuera de esto le ofreció los terrenos que más le agradaran, en las posesiones reales, para aplicar el nuevo sistema, dirigiendo la explotación de labranza en las propiedades del Rey. Le manifestó que daría ordenes al inspector de los Reales Palacios, señor Asua, para que se pusiera a la disposición de los señores Arana y Matesanz, para que visitaran las posesiones y eligieran los terrenos.

Declaró, que, además, creía que en Tibería se podría constituir algún sindicato de propaganda que se encargara de impulsar el "Marqués de Viana, porque son muchos los grandes productores que se muestran entusiasmados por el nuevo sistema de cultivo.

Los señores Arana y Matesanz salieron complacidísimos de la afectuosa acogida del Rey y de su resolución de ayudar con entusiasmo a la propaganda del cultivo continuo.

La Asociación de Agricultores y al Cámara Agrícola, han acordado festejar con un banquete al señor Arana, para celebrar el triunfo de su conferencia. Morayta — (U. P.)

LOS DOMINIOS BRITANICOS NO ESTAN LIGADOS POR EL PACTO DE SEGURIDAD

Gran Bretaña sola asume las obligaciones que en él figuran

(Correspondencia cablegráfica de Charles M. Mac Cann, especial para "La Nación")

LONDRES, 11. — El consentimiento dado por Gran Bretaña para actuar como garantía en el pacto de seguridad, representar el abandono final de toda esperanza en orden a interesar a los Dominios en la política europea excepto como miembros de la Liga y como firmantes del Convenio de la Liga de las Naciones.

La última tentativa para persuadir a los Dominios, a fin de que tomaran parte en los asuntos europeos, no dió resultado y se produjo con relación al protocolo de Ginebra, que fué rechazado por todos.

En el pacto actual, Inglaterra sola asume toda la responsabilidad, y, si se produce alguna emergencia sólo las tropas inglesas están obligadas a actuar en defensa de la parte firmante que sea atacada, lo que más claro significa que Inglaterra no necesitaría ayuda militar, por estar perfectamente armada para el caso de que Francia y Bélgica fueran atacadas.

Los actuales acontecimientos no significan que en adelante los Dominios obren separadamente de Inglaterra sino que la tentativa inglesa de arrastrar a los Dominios consigo sin la voluntad de ellos para interesarlos en los asuntos de Europa, ha fracasado.

En 1914, los Dominios no fueron obligados a ayudar a Inglaterra que estaba en guerra con Alemania, sino que todos respondieron al llamado de ella. Si semejante situación se produce a causa del pacto, Inglaterra reunirá a su alrededor una ayuda igual. Otros países se preguntan de si la firma de Inglaterra obliga también a los Dominios, pero en los últimos años ha quedado claramente establecido que esto no es así.

Inglaterra admite que los Dominios en cuanto a propósitos prácticos, son independientes, como Estados unidos a ella, son meros miembros de una compañía, actúan bajo un mismo rey y también tácitamente admite que pueden retirarse de su compañía si lo desean.

Lo anterior no es aplicable al Estado Libre de Irlanda, debido al temor de que elementos hostiles tales como los devaleristas puedan ganar control de la situación, por medio de algún tratado con algún país enemigo de Inglaterra, como tampoco pueden aplicarse a la India, por la razón de que a la India no se le ha concedido el estado de Dominio, pero ninguna medida como el pacto actual puede ser un atentado en contra de los intereses de ella. Durante la guerra europea, todas las formas de contribución que aportó la India tuvieron el carácter de voluntarias. — Mac Cann. — (U. P.).

A pesar de los desmentidos que se han generado por parte de los funcionarios del Departamento de Estado, se sabe que a los Estados Unidos se le insinuó hace algunos meses, en forma extra-oficial, que interviniera.

Sin embargo dada la insistencia de Francia para que el pacto fuera sometido a la Liga más bien que a los Estados Unidos, se consideró que no era necesaria la consideración del asunto por su parte.

La petición de Alemania fué formulada antes de que se manifestara la insistencia de Francia.

En los círculos administrativos hay una fuerte corriente que propicia la actuación de los Estados Unidos en caso de que así se solicite. — (U. P.)

A pesar de los desmentidos oficiales se sabe que al Departamento de Estados se le insinuó extra oficialmente, hace algunos meses, que interviniera a pesar de insistencia de Francia para que el pacto fuera sometido a la Liga más bien que a los Estados Unidos. (U. P.)

CRISIS MINISTERIAL EN GRECIA

Renunció el Gabinete y se cree que Cafantaris organizará el nuevo Ministerio. — Se teme un golpe de Estado de parte de los oficiales descontentos.

ATENAS, 11. — El Gobierno ha ordenado que tropas sean trasladadas a Atenas, como medida de precaución ante la actitud amenazadora que han asumido los oficiales inferiores, que están descontentos.

Han sido reforzadas las guardias en los Ministerios del Interior, Guerra y Marina.

Se cree que los militaristas piensan, en el caso de que su supuesto plan de golpe de estado tenga éxito, organizar un directorio, formado por cinco personas.

Al parecer, se trata de una lucha estrecha entre los militaristas y parlamentaristas, en la que intervienen las organizaciones militares y navales pidiendo el rechazo de las peticiones sureslavas y la reorganización del ejército.

Se ha sabido que Francia, en la Asamblea de la Liga de las Naciones, que se reunirá en Setiembre tratará de conseguir que se lleve a cabo una alianza greco-sureslava, por medio de concesiones mutuas.

Los oficiales amenazan, en el caso de que sus peticiones no sean oídas, con imponerlas con las armas.

Reina gran excitación en el público y el Gobierno adopta las medidas más rigurosas para proteger el orden.

En las esferas políticas se cree que el movimiento podrá evitarse, ya sea con la formación del gabinete Cafantaris o por la reconstitución del Ministerio bajo la presidencia de Michalacopoulos.—(U. P.)

ATENAS, 11. — El Gabinete Michalacopoulos ha renunciado.—(U. P.)

GRECIA

Cafantaris organizador del Gabinete griego

ATENAS 11. — El Presidente de la Asamblea Nacional pidió al señor Cafantaris que se hiciera cargo de la organización del Gabinete. — (U. P.)

LOS 30 PUENTES DEL PAIS QUE SE CONSTRUIRAN CON LA PRIMERA PREFERENCIA

El siguiente grupo de puentes, de los enumerados en el artículo 1.o del decreto N.o 367 tendrán la preferencia:

Claro en Talca.
Maipo en Lo Gallardo.
Chimbarongo en Quinta.
Barros Negros en San Javier.
Cautín en Pillanlelbun.
Gallipavo en Bulnes.
Lebu en Lebu.
Traiguén en Traiguén.
Pilmaiquén.
Allipén en Freire.
Zamorano en San Vicente.
Chimbarongo en Paniahue.
Cachapoal en Rancagua.
Conquimbo en Serena.
Laguna Negra en el camino de Serena a Coquimbo.
Los Quillayes en el camino de Lontué a Villa Prat.
Melado en el camino de Linares a Argentina.
Longaví en el camino Longitudinal.
Pudeto en Ancud.
Cruces en San José.
Mataquito en Morrillos.
Diguillín en Santa Isabel.
Iñaque en Mafil.
Cauquenes en Cauquenes.
Canelo en el camino de Puente Alto a San José.
Colhueco en Colhueco.
Chuyaca en Osorno.
Yali en el camino de Llolleo a Matanzas.
Cadena en Tuniche.
Penco en Angostura.

La Dirección de Obras Públicas pedirá propuestas públicas para la construcción de dichos puentes, a medida que se terminan los proyectos y presupuestos respectivos.

El Consejo de Obras Públicas propondrá, por grupos, el orden de preferencia que corresponderá asignar a los demás puentes enunmerados en el artículo 1.o del citado decreto-ley.

ARRENDATARIOS

Se cita a asamblea a todos los arrendatarios de la 8.a y 9.a Comunas para hoy, a las 8.30 P. M., en calle Cóndor frente a Huemul.

—Se cita a todos los secretarios y delegados de las diversas comunas para hoy, a las 8.30 P. M., en Tenderini 151.

—El 8.o Tribunal de la Vivienda celebrará hoy, a las 7 P. M. la asamblea amplia de este sector.

3.a COMUNA

Cita para mañana a las 10 A. M., a asamblea plena de sectores en su local Maipú 830.

4.a COMUNA SECTOR LOURDES MATUCANA

Se recomienda la asistencia a todos los arrendatarios a la asamblea plena que debe verificarse mañana, a las 1 A. M., en Maipú 830.

COMUNA YUNGAY

Los arrendatarios de esta comuna deben asistir mañana a la asamblea plena, convocada por el Comité Central en Maicú 830, a las 10 de la mañana.

SECTOR ROMERO

Se recomienda la asistencia a los arrendatarios de este sector a sesión plena de mañana en Maipú 830.

VALPARAISO (DE NUESTROS CORRESPONSALES) INFORMACIONES DEL INTERIOR

Habitaciones para empleados

Se ha constituído en este puerto una Sociedad mutual para adquirir terrenos y edificar casas para empleados.

Se construirán cinco poblaciones en diferentes barrios centrales de Valparaíso entre Playa Ancha y el camino plano a Viña del Mar.

Esta Sociedad se denomina "La Mutual de Habitaciones de la Uech.

El Consejo provisorio es el siguiente: Presidente, don Fernando Vial; secretario, don Alfredo Escobar; tesorero, don Luis Salvatierra; directores, señores: Julio O. Baeza y Luis Hortuvia.

Se distribuyen gratuitamente folletos interesantes sobre esta cuestión en O'Higgins 85.

Nuevo sistema de servicios sanitarios

Entre las instituciones de empleados de Valparaíso se tratará esta noche un interesante proyecto formulado por el doctor don Humberto Casali para fundar una Sección de Servicios Sanitarios que sirva a todas las instituciones de empleados de Valparaíso.

Al efecto dictará esta noche una conferencia en la Sociedad "Diego Barros Arana", a las 9 de la noche.

Las sociedades interesadas en este servicio son La Unión de los Empleados de Chile, Sociedad "Diego Barros Arana", Sociedad Protectora de Empleados, Sociedad Empleados Judiciales, Soc. Empleados de Adúanas, Soc. de Empleados Municipales, Soc. Jubilados de Policía, Asociación de Correos y Telegrafistas, Soc. de Empleados Ferroviarios y otras que han sido invitadas a la interesante conferencia de esta noche.

El Sindicato de Propietarios de Boticas

Los propietarios de boticas de Valparaíso han celebrado varias reuniones con una comisión de la Sociedad Empleados de Farmacias, llegándose al acuerdo final de reunirse el Miércoles próximo para suscribir un compromiso de acción común para pedir al Gobierno la reforma de la ley que trata sobre los derechos a los específicos.

Además, el Sindicato ha aceptado el mejoramiento económico de los empleados representados por la comisión antedicha.

El Banco de los Empleados de Chile

Ha quedado constituído el Consejo Directivo Local de este Banco. En la semana próxima entrará en relaciones con la Cámara Central de Comercio de Valparaíso para buscar facilidades para el cobro de las acciones suscritas por sus empleados.

La fusión de este Banco con la Caja de Crédito será un hecho tan pronto como se constituya el Banco oficialmente.

MOVIMIENTO MARITIMO

(DE NUESTROS CORRESPONSALES, POR TELEGRAFO)

Valparaíso, Junio 11

HOY LLEGO:
El León XIII, del sur.
HOC SALIO:
El León XIII, para el norte.
HOY SALIO:
El Rancagua, al norte.

MOTOR Y TRILLADORA

NECESITO

USADAS, EN BUEN ESTADO

Acepto propuestas con detalles y precios a base de permuta por 2 sitios de porvenir en los alrededores de Santiago, valor de diez mil pesos cada uno.

Escribir a:

F. S. — Santiago
Casilla 2455

14—J.

CUERPO DE CARABINEROS

COMANDANCIA GENERAL

Existiendo dos vacantes de Veterinarios 3.os, para las guarniciones del Norte, se pone en conocimiento de los interesados, quienes pueden obtener datos en el Departamento de Remonta de la Comandancia General.

Santiago, 10 de Junio de 1925.

De orden del Cdte. General, Marín Bravo L., ayudante general.

SE COMPRA

Y SE ARREGLA CUALQUIERA DENTADURA POSTIZA

Usada o quebrada. Compostura en el mismo día. Cómprase también dentaduras viejas o quebradas, pagando hasta diez [illegible] por diente y mucho más, [illegible] joya usada, oro y plati[illegible]

Pago el mejor pr[illegible]

TALLER: ROSAS 1189

ENTRE MORANDE Y BANDERA

"Rojo Serrallo"

Da color muy tierno y natural al cutis, recobrando la frescura de los quince años.

PRECIO: $ 3.—

SANTO DOMINGO 1280

CASA PARTICULAR

Consultas gratuitas de señora muy entendida en belleza del cutis. Espinillas, rojeces, excemas, puntos negros, paños y otros desperfectos que afean el rostro. Precios módicos por tratamientos.

PANADERIA

ACREDITADA

vendo por ausentarme de Santiago. Dos hornos. Buenos repartos. Venta al mostrador más de $ 700.

Escribir a

CASUQUI

CASILLA 2464. Correo Central
SANTIAGO

COQUIMBO

El Intendente de Coquimbo se impone personalmente de la situación creada por el hambre

(De nuestro Corresponsal, por Telégrafo)

LA SERENA, 11. — Después de una provechosa jira por los pueblos de Combarbalá e Illapel, ha regresado a esta ciudad el Intendente de la provincia, don Ricardo Costa Pellé, quien comprobó que la hambruna ha ocasionado numerosos muertos entre la gente escasa de recursos.

El señor Costa Pellé, consiguió durante su jira, auxilios inmediatos, de parte de los particulares e industriales, repartiendo víveres y ropas a los más necesitados, para remediar en lo posible la situación desesperante en que se hallaban.

El señor Intendente dejó arreglado todo lo concerniente a los auxilios que ha ofrecido el Gbierno, designando para ello comisiones y subcomisiones para que atienda al reparto de víveres, por lo cual ha merecido muchos elogios.

TALCA

En el mineral "El Chivato" fué detenido un individuo sospechoso

TALCA, 11.—Los carabineros destacados en el mineral de "El Chivato" trajeron a esta ciudad para ser puesta a disposición del Juzgado del Crimen al ciudadano español José Gación Emperador, quien fué detenido por inspirar sospechas, en vista de no haber sabido explicar su permanencia en el mineral. Interrogado a este respecto por los carabineros Muñoz y Valenzuela, el detenido dijo llamarse primero Pascual Aguilar, aún cuando después manifestó que su nombre era José Gación Emperador. Tampoco explicó su procedencia y el objeto que lo llevó a "El Chivato".

En los momentos de ser detenido se le sorprendió tomando algunas anotaciones de el mineral.

En vista de esto y como se trata de un joven decentemente vestido y por otra parte desconocido en la región, carabineros de "El Chivato" lo detuvieron.

CIGARRILLOS
LA CUBANA
no tienen RIVAL
40
¡fumadlos!
CIA INGLESA DE TABACOS

VALDIVIA

Se calcula que concurrirán cien delegados a la asamblea de agricultores del Sur

(De nuestro Corresponsal, por Telégrafo)

VALDIVIA, 11.— Continúan los preparativos para la gran asamblea de agricultores que se llevará a cabo el Domingo entrante en esta ciudad.

La Unión de Agricultores de Llanquihue ha acordado mandar una numerosa delegación.

Se calcula que a esta asamblea asistirán unos cien delegados de los agricultores de las cuatro provincias australes, para tratar los problemas que afectan al progreso agrario de esta región.

ANTOFAGASTA

En honor del poeta Villaespesa

(DE NUESTRO CORRESPONSAL, POR TELEGRAFO)

ANTOFAGASTA, 11. —Los miembros del Ateneo y los periodistas de esta localidad ofrecieron hoy un almuerzo en la Quinta Casales al poeta Villaespesa.

El señor Villaespesa seguirá mañana viaje al Sur.

En Antofagasta reina completa tranquilidad

(DE NUESTRO CORRESPONSAL, POR TELEGRAFO)

ANTOFAGASTA, 11. — En toda la provincia reina completa tranquilidad, debido a las medidas de previsión que han adoptado las autoriades.

Noticias de la pampa.— Se inaugura la Gota de Leche. —Un caso de tétano

(De nuestro Corresponsal, por Telégrafo)

ANTOFAGASTA 11.—Noticias llegadas de la pampa salitrera relacionadas con los asuntos obreros de los pueblos del interior y de toda la provincia, anuncian que reina absoluta tranquilidad, respetándose todas las disposiciones del decreto que establece el estado de sitio, especialmente en lo relacionado con el expendio de bebidas alcohólicas.

—Ayer en la tarde se inauguró solemnemente la institución de la Gota de Leche, que llevará el nombre del doctor Arturo Penjean. A la inauguración asistió el nItendente y demás autoridades locales, hubo un numeroso público.

El secretario general del Comité fundador, señor Aliro Parga, en un elocuente discurso hizo entrega del local provisorio, al administrador señor Adolfo Zaldivan. Dió a conocer la obra realizada hasta ahora en la institución.

—En esta ciudad se ha producido un caso de Tétano, pues un animal enfermo mordió al morir a su dueño. Siendo imposible inyectarle suero anti-tetánico, por no haber en esta ciudad, se pidió con urgencia a Santiago.

CASAS EN ARRIENDO

CALLE SAN ANTONIO.—Casa esquina a tres cuadras Plaza de Armas. Garage, gran residencia de lujo y confort, consta de 10 piezas fuera dependencoas, hall, dos patios, galerías, salones, comedor y dormitorios con parquet extranjero, piezas de toilette de primera clase. **Canon mensual: $ 1,500.**

MONEDA, PROXIMO BRASIL.—Regia residencia en bajos, con garage, mide 28 de frente por 65 de fondo; consta de 15 piezas fuera dependencias, tres patios, gas y luz eléctrica, árboles frutales, reune toda clase de comodidades y confort. **Canon mensual: $ 1,200.**

MONEDA, PROXIMO BRASIL.—Casa en alto, nueva, en perfecto estado, consta de cinco dormitorios, hall, galerías, toda clase de comodidades. **Canon mensual: $ 600.**

CASTRO, A DOS CUADRAS DE ALAMEDA DE LAS DELICIAS.—Gran casa apropiada para pensión o industria; consta de tres grandes patios, 20 piezas fuera dependencias, subterráneo, etc. **Canon mensual: $ 1,000.**

SAN DIEGO.—En la primera cuadra, la mejor situación, espléndida casa en altos, apropiada para pensión, consta de 12 piezas fuera dependencias, gas, y luz eléctrica. **Canon mensual: $ 700**

SAN PABLO, GALERIA LAS ROSAS.—Almacén independiente, situado entre 21 de Mayo y Puente. **Canon: $ 250.**

AGUSTINAS.—Espléndida casa en bajos, muy central. Consta de 10 habitacianes, salón, comedor, escritorio; tiene hall, tres patios y dependencias. **Canon mensual: $ 500.**

Hay muchas otras de distintos precios. Llaves y mayores datos y órdenes para visita:

MIGUEL FUENZALIDA B.

1061 — MONEDA — 1061

SOC. ANONIMA GANADERA Y COMERCIAL MENENDEZ - BEHETY

El vapor nacional de pasajeros y carga

"AVILES"

(Capitán Hinrichsen)

Saldrá aproximadamente

EL VIERNES 12 DE JUNIO

para SAN ANTONIO, TALCAHUANO, TOME, CORONEL, CORRAL (Valdivia), PUERTO MONTT, CASTRO y PUNTA ARENAS.

Recibe carga en lanchas particulares y de la Compañía, firmando los recibos en tierra.

PASAJEROS. — El vapor dispone de espléndidas comodidades para pasajeros en 1.ª y 3.ª clases. Acepta pasajeros a los puertos indicados, a precios módicos.

Por fletes y demás pormenores, verse con los

AGENTES GENERALES
VORWERK y Cía.
Calle Prat 178 (altos edificio Schwager).—Tel. Inglés 2021.—
Casilla N.º 42 - V.
VALPARAISO

AGENTE
Alberto Goldenberg
Teléfono N.º 2507
CALLE NUEVA YORK N.º 17
SANTIAGO

LLANQUIHUE

Se protesta por el decreto-ley que fija nuevos límites

(De nuestro corresponsal, por telégrafo)

PUERTO MONTT, 11.— Con teatro lleno se verificó hoy la magna asamblea provincial, presidida por el presidente de la Junta de Vecinos, señor Enrique Miquel, con el objeto de protestar contra el decreto-ley que fija los nuevos límites del país en que disgrega a la provincia de Llanquihue en cuatro grados geográficos.

Habló el primer Alcalde y esbosó la difícil situación que crearía el nuevo decreto-ley. Las conclusiones a que llegó la asamblea eleváronse a la consideración del Gobierno. A la capital irá una comisión compuesta por el señor Miquel y Gallardo Téllez que expondrán el sentir de todos los regionales.

Acuerdos de la Convención de profesores

(De nuestro corresponsal, por telégrafo)

TEMUCO, 11. — La Convención Provincial de Profesores de Cautín continuó hoy sus sesiones. Se aprobaron interesantes votos relacionados con la pronta aprobación de las reformas educacionales, extirpación del analfabetismo, irregularidades autoridades administrativas y otros asuntos que componían la tabla.

Se aprobó un enérgico voto en contra de la medida tomada por el Gobierno de impedir la libertad de emitir opiniones al clausurar periódicos obreros en Iquique, sin significar esto apoyo de doctrina política alguna. Pedir la implantación de la zona seca como manera de combatir el alcoholismo y solicitar del Gobierno, la pronta estabilización de la moneda como medio de abaratar la vida.

MAULE

Asamblea de agricultores

(De nuestro corresponsal, por telégrafo)

CAUQUENES, 11. — Se reunieron más de trescientos agricultores de la provincia con el objeto de constituir una entidad que junto con resguardar los intereses de la industria agrícola, secunde en todo al Gobierno que inspire su acción dentro del orden basado en el más estricto respeto al derecho de propiedad.

Se acordó efectuar una intensa campaña de ideas y propósitos que esta asamblea sustenta en las ciudades vecinas, nombrándose con este fin una comisión compuesta de las siguientes personas: Francisco Meza, Tristán Muñoz, Federico Bravo, Luis A. del Canto, Galvarino Ponce, Julio Herrera, Luis Manríquez, Eliseo del Río, Luis Miranda, Guillermo del Río y Enrique Urrutia. Esta comisión tendrá a su cargo también la redacción de los estatutos.

LINARES

Acuerdos tomados por los profesores

LINARES, 11 — A las nueve de la mañana constituyóse la Convención del Magisterio. Se tomaron los siguientes acuerdos: Se aprobó difundir las doctrinas educacionales en todos los centros; enviar peticiones al Presidente Alessandri sobre la reforma a la ley por organizaciones gremiales; y pedir un nombramiento de peritos para el financiamiento de la ley; aceptar el proyecto elaborado por la comisión oficial; Exigir el cumplimiento de la ley de enseñanza obligatoria, a fin de extirpar el analfabetismo; rechazar toda huelga; intensificar la unión de los asalariados; propender al acercamiento de la escuela al hogar por medio de centros culturales; establecer comisión de prensa.

TACNA

LA JIRA AL NORTE DE LA FEDERACION DE FOOT-BA DE CHILE

LA DELEGACION ES DESPEDIDA CARIÑOSAMENTE EN ARICA DE REGRESO AL SUR.— DIARIO "EL FERROCARRIL" PUBLICA UNA INTERESANTE ENTREVISTA A LOS SEÑORES FANTA Y RIVERA, JEFES DE LA DELEGACION

(De nuestro Enviado Especial y Corresponsal, por telégrafo)

ARICA, 9. — Los componentes de la delegación de la Federación de Football de Chile, siguen recibiendo atenciones de parte de los dirigentes deportivos de esta ciudad.

En la tarde de ayer, el señor Daniel Copaja, ofreció un paseo campestre al valle de Azapa, a la delegación, partiendo los invitados en automóvil a ese pintoresco paraje.

Fué esta una reunión altamente simpática, en la cual reinó una franca camaradería. Asistieron representantes de la autoridad local y dirigentes deportivos.

En la noche se realizó el banquete ofrecido por la Liga local y el señor Gobernador del puerto, en honor de la Federación de Football.

A este acto concurrió lo más representativo de la autoridad, en los deportes, banca, comercio, industria y autoridades.

Ofreció la manifestación el presidente de la Liga, señor Díaz, quien declaró, entre otras cosas, que la Liga, por unanimidad, se había afiliado a la Federación, en vista del alto espíritu nacional de esta dirigente, por su sólida organización y especialmente por su inquebrantable lealtad a sus compromisos internacionales.

Terminó pidiendo a los asistentes, tres hurras por ella y su directorio.

Contestó el señor Carlos Fanta, quien, después de felicitar al Gobernador por su intensa e inteligente labor desarrollada en la provincia, recordó en elocuentes términos la epopeya del Morro. Hizo resaltar el entusiasmo desplegado por los aficionados de la provincia en el desarrollo de la cultura física y le pronosticó un brillante porvenir.

A continuación usó de la palabra el señor Gobernador, el que en galanas y felices palabras, puso en relieve la importancia para la provincia, de la estada de la delegación de football que la visitaba y terminó diciendo que muy pronto Tacna y Arica, gracias a esta visita, colocarían el goal del triunfo en la vieja contienda con el Perú.

Puso término a la manifestación, en oportunas frases, el señor Daniel Copaja, quien fué, en 1912, uno de los fundadores de la Liga de Arica, de Football.

Después de esta reunión, el señor Carlos Fanta, acompañado de todos los comensales, se dirigió al local donde tenía anunciada su conferencia.

El salón se encontraba totalmente lleno, notándose la presencia de innumerables familias de la localidad.

La conferencia, que versó sobre cultura física científica y sobre la situación actual de los deportes en el país, mereció los más elogiosos comentarios, siendo objeto de una ovación el señor Fanta al terminar.

ARICA, 9.— La delegación sureña se embarcará esta tarde a las 3 en el vapor "Aysen" con dirección a La Serena, donde desembarcarán sus componentes para medirse con el seleccionado de esta ciudad, ya que sus compromisos con Iquique no los puede cumplir a causa de que la cancha del Club Hípico se encuentra ocupada por la fuerza militar, después de los últimos disturbios que han asolado esa región.

Los jefes de la delegación pasarán en la mañana a la Gobernación a despedirse de esta autoridad y agradecerle las finas atenciones que ha recibido ésta, durante su estada en el puerto.— **(El Corresponsal, por telégrafo).**

ARICA, 10.— "El Ferrocarril" uno de los más importantes diarios de esta localidad, publica un extenso reportaje hecho a los jefes de la delegación de la Federación, sobre el estado actual del deporte chileno.

Los señores Fanta y Rivera expresan, que en virtud del último acuerdo del Congreso Internacional, en los próximos juegos olímpicos, sólo podran participar entidades afiliadas en sus respectivas Federaciones Internacionales.

En esta virtud, deberían unirse todas las ramas chilenas que sean olímpicas y posean afiliaciones internacionales, a fin de reconocerse mutuamente y unirse en una confederación única.

En cuanto al foot-ball, consideran que el Congreso de Praga ha liquidado para siempre el pleito chileno, pues las bases de arreglo propuesta por la Asociación chilena, en el sentido de unificarse con el nombre de la Federación y con sede en Valparaíso, han sido rechazados con muy buen acuerdo por la Federación. Manifiestan a continuación que habrían votado también ellos en favor del rechazo, pues la Asociación, mientras proponía las bases, jugaba con los amateurs argentinos, faltando nuevamente a las reglamentaciones internacionales vigentes. Dicen que la Federación jamás modificará la base fundamental propuesta en el sentido de que el foot-ball chileno sólo mantendrá relaciones y matchs en el continente, con los tos afiliados a la Confederació americana de Foot-ball, y en continentes, con entidades afili a la Federación Internacional Foot-ball Asociation.

Agregan que un congreso mente democrático de todas las gas del país, fijará el nombre de y los estatutos de la dir fusionada. Estas bases fueron badas por la Confederación S ricana de Foot-ball y dadas a cer por el señor Numa Pesque el Congreso Mundial de Praga, contrando la más amplia acogida parte de todos los delegados. este motivo, las bases no modificaciones. Por otra parte, ligas provinciales, hasta hoy abandonadas, exigen que sus nes sean consideradas para la fusión.

Siguiendo sus declaraciones los ñores Fanta y Rivera, lamentan la Asociación chilena se deje clar por elementos cismáti gentinos los que, viéndose a pretenden mantener la división la familia chilena. La Federa jamás haría un desairo a su aliada la Asociación Argentina tando con la Asociación chilena tras ésta última mantenga rela con los exponentes argentinos forman parte del instituto ofi país amigo.

Terminan expresando que en la deración chilena se encuentra corporadas más del 80 o/o de gas del país, que está afiliada Confederación Sudamericana y quedará incorporada en algun más a la Federación Intern de Foot-ball Association. Su ción económica es espléndida respetada en todas partes por lida organización, su espíritu nalista y por haber cumplido disciplina internacional.

"El Ferrocarril" a manera de mentario final, dice que estas raciones ponen en evidencia, nera irrefutable, el espíritu que a los directores de la Federa Foot-ball de Chile, especialmen su afán de difundir, en toda su plitud, las buenas prácticas d d.porte, por medio de jiras a vincias, cuyos aficionados sac vechosas enseñanzas, al par que cen revivir el entusiasmo por el ball.—**(El enviado especial, po telégrafo).**

TARAPACA

Se vuelve a la normalidad

(De nuestro Corresponsal por Telégrafo)

IQUIQUE, 11.—La normalidad ha vuelto a reinar tanto en Iquique como en la pampa salitrera. En ésta se elogia altamente el espíritu de disciplina de los regimientos Granaderos, Carampangue, Tren, Marinería del O'Higgins y del "Riveros", pues cumplieron sin vacilar con su deber de resguardar el orden público, los derechos y la propiedad.

Cía. Sud Americana de Vapores

SERVICIO MENSUAL A NEW YORK CON ITINERARIO FIJO EN 18 DIAS — SALIDAS EN SABADOS, A LA 1 EN PUNTO

"ACONCAGUA" 4 de Julio
"TENO" 1.º de Agosto

Con escala en Antofagasta, Iquique, Arica, Callao, Payta y Cristóbal.

SERVICIO QUINCENAL A GUAYAQUIL (ECUADOR). SALIDA EN VIERNES, A LAS 4 P. M.

"IMPERIAL" 12 de Junio
"AYSEN" 26 de Junio

Con escala en Coquimbo, Antofagasta, Gatico, Tocopilla, Iquique, Caleta Buena, Arica, Ilo Mollendo, Chala, Pisco, Cerro Azul, Callao, Salaverry, Pascamayo, Eten, Pimentel y Payta.

SERVICIO QUINCENAL A PIMENTEL (PERU) — SALIDAS EN VIERNES, A LAS 4 P. M.

"MAPOCHO" 19 de Junio
"MAIPO" 3 de Julio

Con escalas en Coquimbo, Huasco, Caldera, Chañaral, Taltal, Antofagasta, Iquique, Pisagua, Arica, Ilo, Mollendo, Chala, Lomas, Pisco, Tambo de Mora, Callao, Huacho, Supe, Huarmey, Casma Samanco, Chimbote, Salaverry, Pacasmayo y Eten.

Vapores para Penco, Lota, Tomé y Talcahuano

Salidas todos los Jueves, a las 4 P. M en punto

WESSEL, DUVAL y Cía.

HUERFANOS ESQUINA MORANDE, AGENTES

COMPAÑIA TRANSPORTES UNIDOS

ESTADO ESQUINA DELICIAS, SUB-AGENTES

CALMIGORGE QUINET

Tratamiento rápido y enérgico de todas las afecciones de la garganta: IRRITACIONES, ANGINAS, AMIGDALITIS, LARINGITIS, etc. Se venden en todas las Farmacias.

Por mayor: L. DESPOUY y Cía.—Valparaíso.

GRACE LINE

Servicio rápido de pasajeros para Antofagasta, Iquique Arica, Mollendo, Callao, Salaverry, Talara, Balboa, Cristóbal y **NEW YORK**

"SANTA ELISA"

Saldrá de VALPARAISO el Miércoles 24 de JUNIO, a la 1 P. M.

PROXIMAS SALIDAS:

"SANTA LUISA" ... ... JULIO 8
"SANTA TERESA" ... ... JULIO 22
"SANTA ANA" ... ... AGOSTO 5

AGENTES DE LA NOSA LINE

New Orleans and South American Steamship Co. Servicio mensual de vapores de carga desde New Orleans, EE. UU., a puertos chilenos y vice-versa

GRACE Y CIA. (CHILE) S. A.

HUERFANOS 1087 — SANTIAGO

Lloyd Real Holandés

SERVICIO RAPIDO DE VAPORES LUJOSOS

ENTRE BUENOS AIRES Y AMSTERDAM, CON ESCALA EN

Uruguay, Brasil, Portugal, España, Francia e Inglaterra

PROXIMAS SALIDAS DE BUENOS AIRES

"ORANIA", 2 de Julio.
"FLANDRIA", 23 Julio.
"ZEELANDIA", 13 Agosto.
"ORANIA", 3 Setiembre.
"FLANDRIA", 24 Setiembre
"GELRIA", 8 Octubre.
"ZEELANDIA", 12 Octubre.

POR MAS PORMENORES, DIRIGIRSE A SU UNICO AGENTE EN SANTIAGO

OTTO LOOSE

HUERFANOS 1153 (Altos).—TELEFONO 365, CASILLA 352

P. S. N. C.

VAPORES PARA EUROPA
VIA CANAL PANAMA

"ORIANA", 20 de Junio
"ORCOMA", 4 de Julio — 1 P. M.
Viaje rápido. No hace escala en Iquique.
"ORTEGA", 18 de Julio

Para Antofagasta, Mejillones, Iquique, Arica, Mollendo, Callao, Balboa, Cristóbal, La Habana, Coruña, Santander, La Rochelle, Pallice y Liverpool.

Por estos vapores se expenden boletos de segunda clase para Europa y puertos de la costa, a precios convenientes.

VAPORES PARA NUEVA YORK

"EBRO", 17 de Junio
"ESSEQUIBO", 15 de Julio — 1 P. M.
"EBRO", 12 de Agosto

Para Antofagasta, Iquique, Arica, Mollendo, Callao, Salaverry, Paita, Balboa, Cristóbal, Habana y Nueva York.

R. M. S. P.

SERVICIO RAPIDO DE — LUJO DESDE — **BUENOS AIRES A EUROPA**

PROXIMAS SALIDAS DE LOS AFAMADOS VAPORES "A"
VIAJES RAPIDOS
LISBOA EN 16 DIAS
CHERBURGO Y SOUTHAMPTON EN 19 DIAS

"ALMANZORA"	15,551 toneladas	24 de JUNIO
"ANDES"	15,620 toneladas	7 de JULIO
"ARLANZA"	14,930 toneladas	5 de AGOSTO
"AVON"	11,073 toneladas	18 de AGOSTO
"ALMANZORA"	15,550 toneladas	2 de SETIEM.
"ANDES"	15 de SETIEMBRE.	

PROXIMAS SALIDAS DE LA LINEA "D"

"DESNA", 19 de Junio.
"DEMERARA", 3 de Julio.
"DARRO", 31 de Julio.
"DESEADO", 14 de Agosto.

VIAJES DE LLAMADA desde varios puntos de EUROPA, SIRIA Y TURQUIA

— SANTIAGO —
Agustinas 1017.— Casilla 536

THE PACIFIC STEAM NAVIGATION COMPANY.

— VALPARAISO —
Calle Blanco.— Casilla 24-V

SUB-AGENTES EN SANTIAGO: Transportes Unidos, Estado esquina Alameda; Expreso Villalonga, Agustinas 817

EXPOSICION DE CHILE EN EL CENTENARIO DE BOLIVIA

En la mañana de hoy parte la Delegación chilena que va a Bolivia a construir los pabellones para la exposición de los productos nacionales.

Los arquitectos señores Julio Machicao F. y Arturo Bianchi Gundián, han confeccionado los planos de los pabellones en que se exhibirán los productos que envíe Chile, los que fueron aprobados por la Comisión del Gobierno que tenía a su cargo el concurso establecido con este objeto.

El señor Bianchi va a Bolivia a dirigir la construcción, y se embarcará esta tarde en el vapor "Imperial". El señor Machicao enviará desde aquí todo lo necesario para esa construcción.

No es la primera vez que la firma Machicao y Bianchi obtiene éxito en sus trabajos de arquitectura y esperamos que el señor Bianchi efectuará su trabajo en forma que deje muy bien puesto nuestro nombre en la Exposición.

El señor Bianchi lleva algunos operarios chilenos, pues la premura del tiempo así lo exige.

En pocos días más publicaremos los planos confeccionados por la firma Machicao y Bianchi, de los pabellones que se construirán en La Paz, donde deberán exponerse nuestros productos.

¡RECUPERE SU JUVENTUD!

Con masajes faciales hechos esmeradamente, dejando la cara limpia, sin recurrir a máquina y electricidad. Muy necesarios para evitar que se marchite la juventud y para recuperarla cuando se aleja. Precios módicos.

SANTO DOMINGO 1280

CASA PARTICULAR

Consulte para espinillas, puntos negros, rojez, arrugas, paños o aspereza de su cutis, a señora especialista en belleza. Hoy mismo le dará excelentes consejos. **GRATUITAMENTE.**

EL CABELLO

Es el más bello encanto de la persona; pero requiere un gran cuidado, y para ello usted deberá aplicarse algo inofensivo, como ser el conocido ESPECIFICO BOLIVIANO BENGURIA.

MONEDA 875.- Dr. R. BENGURIA B.

Fordson

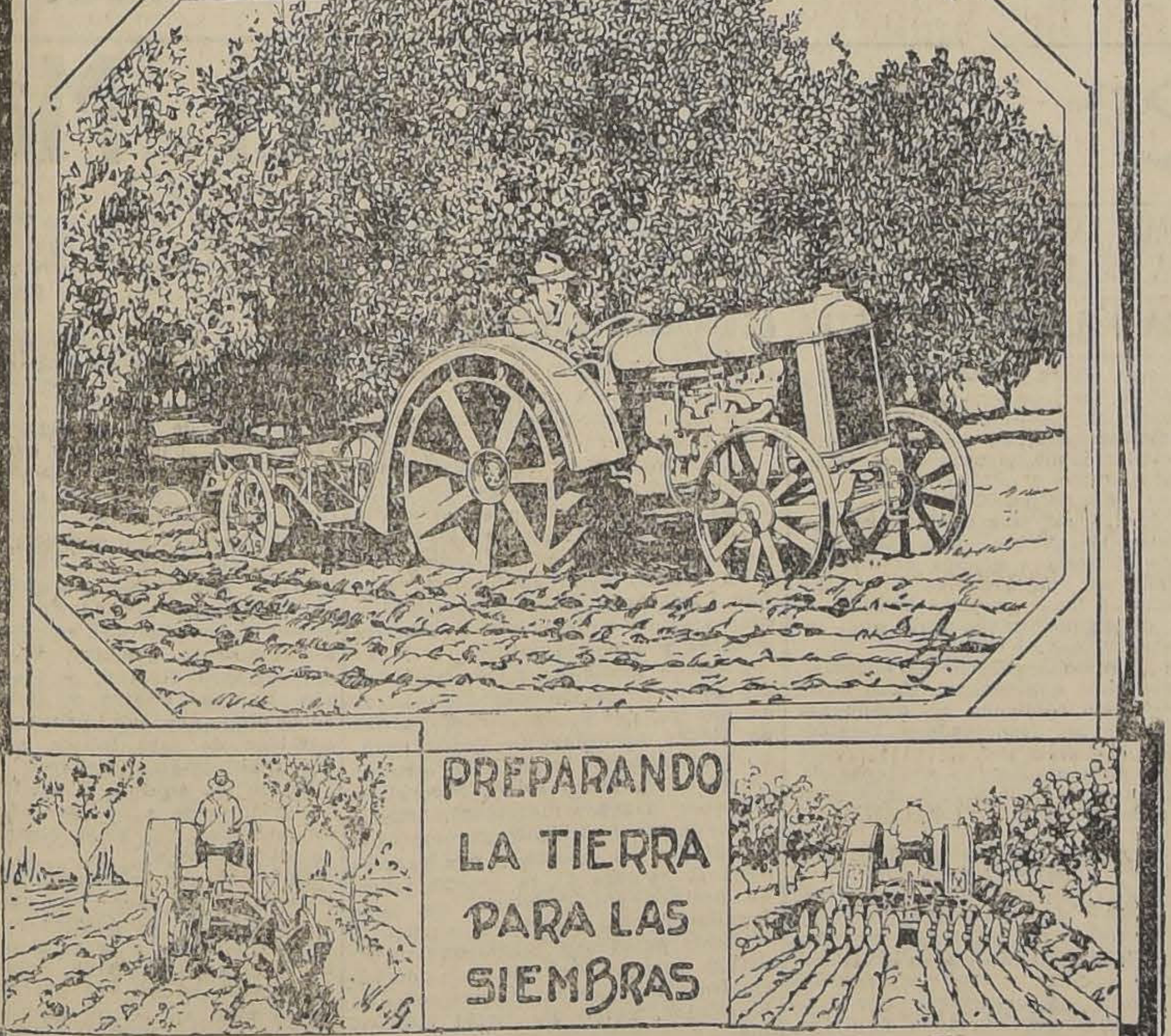
PREPARANDO LA TIERRA PARA LAS SIEMBRAS

AGRICULTORES, INDUSTRIALES

El constante esfuerzo de nuestra organización, extendida en TODO EL PAIS, llevando nuestro servicio mecánico hasta el FUNDO MAS LEJANO, ha sido recompensado con un nuevo éxito.

El FORDSON es hoy día el Tractor MAS POPULAR EN CHILE, se ha ganado sus laureles haciendo producir intensamente la tierra y dando fuerza motriz al industrial, más económicamente que con cualquier otro medio.

47 TRACTORES FORDSON ENTREGADOS Y VENDIDOS EN MAYO

es una cifra que demuestra claramente su triunfo al agricultor y al industrial.

SOBRE CARRO EN SANTIAGO

Sin Guardabarros: $ 6.900.- Con Guardabarros: $ 7.300.-

FORD MOTOR COMPANY

EXPOSICION 1240.—SANTIAGO

AGENTES EN SANTIAGO:

GIBBS & COMPAÑIA
CATEDRAL 1037

CARLOS ORREGO & CIA. LTDA.
HUERFANOS 819-823

MELIPILLA: PRESA HNOS.
RANCAGUA: P. TORO & Cía.
RENGO: R. EMPARANZA
SAN BERNARDO: PEDRO MEDINA

LA JUBILACION DE DON BERNARDINO QUIJADA BURR

Con motivo de la reciente jubilación del más antiguo jefe de sección del Museo Nacional de Santiago, el señor Ministro, don José Maza, ha transcrito al señor Quijada la siguiente comunicación enviada al Ministerio de Instrucción Pública, por el actual Director, señor Profesor doctor don Eduardo Moore.

"Santiago, 5 de Junio de 1925. — Señor Ministro:

"He tenido el honor de recibir, con fecha de hoy, la transcripción del decreto N.o 2010, fechado el 28 de Abril del presente año, dándome a conocer lo dispuesto en el decreto ley N.o 337, de Marzo último, referente a la jubilación de don Bernardino Quijada Burr.

"Me es grato declarar que el señor Quijada en el tiempo en que yo he sido Director, ha hecho avanzar la Sección Vertebrados en forma que hoy contamos con una clasificación científica en los mamíferos, aves chilenas, reptiles, batraquios y peces, habiendo quedado muy adelantada la clasificación de aves extranjeras, la que es fácil terminar, porque el señor Quijada dejó concluída e impresa en un catálogo la clasificación."

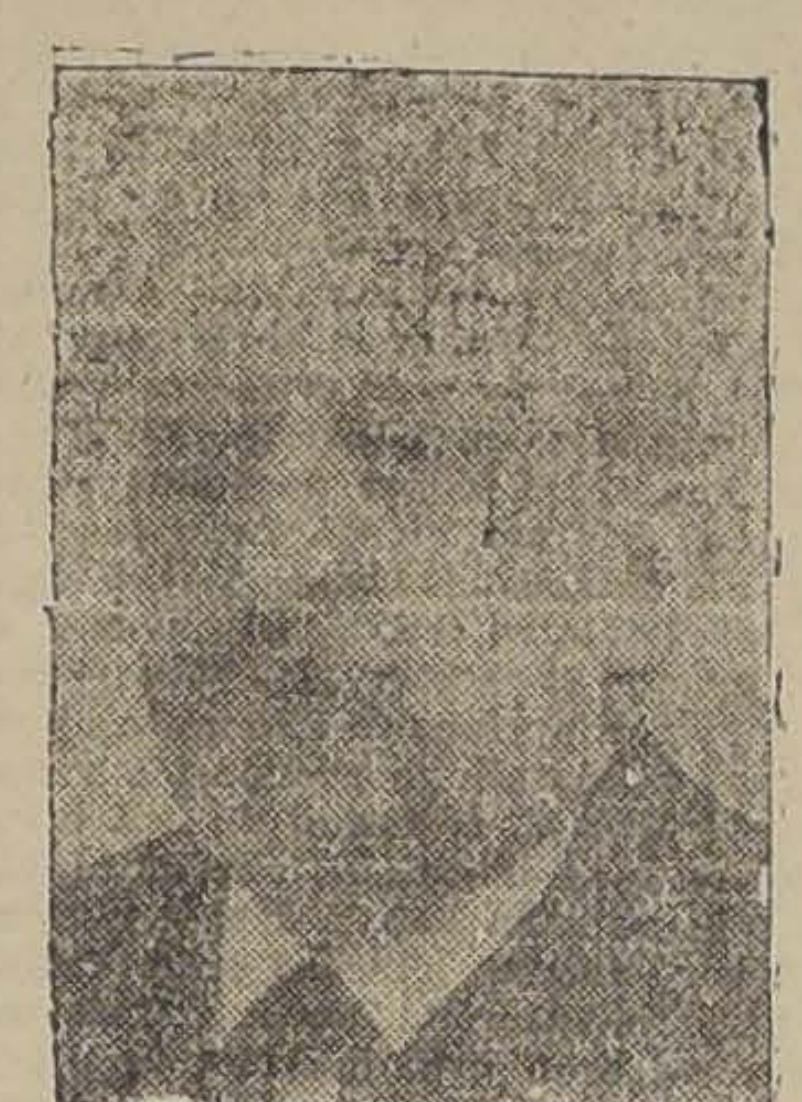

"Revisó detenidamente las colecciones de su sección publicando tres interesantes libros: 1.o **"Catálogo Ilustrado y Descriptivo de los Vertebrados Vivientes"**, **"Mamíferos extranjeros y chilenos"** y **"Aves indígenas de Chile**; 2.o otro sobre **"Peces chilenos y extranjeros"**, y, por fin, un 3.o sobre **"Anomalías orgánicas"**. El señor Quijada contribuyó a enriquecer el Museo con las colecciones embriológicas de cera, que adquirió esta Dirección; también dirigió el establecimiento de la **Estación Zoológica Marítima de San Antonio**, la que enriqueció al Museo con numerosos ejemplares, pudiendo además suministrar duplicados a numerosos establecimientos de Instrucción, trabajo que no ha podido continuarse por supresión de dicha Estación Zoológica, aconsejada por razones de economía."

"La labor científica del señor Quijada, que empezó en tiempo de don Federico Philippi, y que continuó con sus estudios realizados en Europa, ha dejado sus huellas en numerosas publicaciones que han visto la luz en el **Boletín del Museo Nacional.** Ha escrito numerosos textos de enseñanza sobre Ciencias Naturales que han sido adoptadas en la enseñanza del país, textos que suponen una gran preparación científica y conocimientos pedagógicos. Arregló la Biblioteca de su Sección, formando una rica colección de libros, separándolas de la Biblioteca General del Museo."

"El señor Quijada entregó al señor Secretario la nota e inventario que acusa el certificado siguiente:

"Certifico, en mi carácter de Secretario del Museo Nacional, que don Bernardino Quijada B. ha enviado al señor Director el inventario y una nota, cuyo original se encuentra en el archivo del establecimiento y cuya última parte dice como sigue:

"No terminaré sin antes manifestar a Ud. mis más expresivos agradecimientos por las facilidades que en todo momento me otorgó para realizar los trabajos unidos a la Sección Vertebrados, por más de 15 años, durante cuyo tiempo tuve la oportunidad de apreciar, a la vez que sus excepcionales dotes de jefe, el interés que por el departamento de Zoología a mi cargo, siempre demostró.

Atentamente saluda a Ud. su afectísimo y S. S. (Fdo.): **Bernardino Quijada B. — Osvaldo Fuenzalida C.**"

"He recibido, conforme al inventario, todo lo expresado por el señor Quijada, (Fdo.): **Dr. Eduardo Moore**, Director. — Lo que comunico a Ud. para su conocimiento y fines consiguientes. (Fdo.): **JOSE MAZA.**"

LA VELADA DE ESTA TARDE EN EL CONSERVATORIO NACIONAL

Hoy, a las 5 1|2 P. M., dictará una interesante conferencia, en el Conservatorio Nacional de Música, la señorita Marta de la Quintana, Presidente del Centro; disertará sobre la enseñanza musical.

El programa es el siguiente:

Piano.—Señor Faustino Arias, violín. — Señorita Olga Charring. Conferencia, señorita de la Quintana. Piano, señorita Sara Bravo.

Se invita especialmente a todos los socios del Centro, profesores y alumnos del establecimiento y a todas las personas amantes del arte musical.

La entrad [illegible]

EN LA MAÑANA DE AYER LLOVIO CON FUERZA EN TODA LA ZONA CENTRAL

CONTINUA EL MAL TIEMPO EN EL SUR DEL PAIS.— LA NEVADA EN LA REGION DE CAUTIN.— PERIODO DE BONANZA TRANSITORIA.— POSIBILIDADES DE UNA NUEVA DEPRESION ATMOSFERICA.— LAS OBSERVACIONES RADIOGONOMETRICAS

El mal tiempo se adelantó en unas cuantas horas a la publicación de nuestro pronóstico de ayer; sin embargo, por los boletines del Observatorio de El Salto, expedidos en la tarde del Miércoles, gran parte del público pudo imponerse de la aproximación de la lluvia.

La iniciación de este período de importantes perturbaciones atmosféricas, ha venido a confirmar plenamente nuestras investigaciones sobre la acción de la actividad solar sobre el centro de acción de la atmósfera del Pacífico.

Como se recordará, el Martes publicamos una información especial en la cual anunciábamos posibilidades de lluvias en el curso de la presente semana.

En la madrugada de ayer llovió con fuerza en toda la zona central del país, fluctuando las precipitaciones entre 10, 15 y 20 milímetros. Llovió en Petorca, Ligua, Putaendo, San Felipe, Los Andes, Quillota, Valparaíso, Llay Llay, San Antonio, Melipilla, Santiago, Buin, Rancagua, Matanzas Rengo San Fernando Pichilemu, Curicó, Talca, San Javier, Constitución, Chanco, Cauquenes, Quirihue, Linares, San Carlos, Chillán, Bulnes y Coihueco.

En la zona Sur del país continuó el mal tiempo durante el día de ayer; en la región de Concepción, sopló desde las primeras horas de la mañana, un fuerte viento del Oeste, y en Arauco, Bío-Bío, Malleco, Valdivia, Llanquihue y Chiloé llovió con intermitencias. En la región de Cautín la nevada fué de cierta intensidad alcanzando a cubrirse el suelo en un espesor de algunos centímetros.

¿NUEVA DEPRESION ATMOSFERICA?

Las observaciones radiogonométricas practicadas en el día de ayer en el Observatorio de El Salto y en la Radio-Estación de Leyda, han continuado registrando frecuentes descargas estáticas, que podrían ser indicio de la aproximación de una nueva depresión atmosférica. Por otra parte, el descenso de la curva del barógrafo y la aparición de los Cirrus parecen corroborar estas observaciones.

ANUNCIOS METEOROLOGICOS

El régimen isobárico ha recobrado su estabilidad en las próximas veinticuatro horas; sin embargo, no existen centros de alta presión que garanticen la persistencia de tal estado atmosférico.

En consecuencia:

a) En la zona Norte habrá buen tiempo.

b) En la zona central continuará la bonanza, pero en carácter transitorio.

c) En la zona Sur declinará el mal tiempo.

TEMBLOR EN LA REGION NORTE

A las 4 horas 20 minutos de ayer, gran parte de la región Norte del país fué sacudida por un movimiento sísmico de cierta intensidad.

El temblor fué precedido de prolongados ruidos subterráneos y fué de sacudidas lentas que duraron bastante tiempo.

Las provincias afectadas fueron Atacama y Coquimbo.

Observatorio de El Salto.

LA MANIFESTACION EN HONOR DE DON ALFREDO RIOSECO

Las adhesiones para la manifestación que el personal de Impuestos Internos ofrecerá el Domingo próximo en El Llano, en honor de su Director General, don Alfredo Rioseco, quedarán cerradas hoy a las 5 1|2 de la tarde.

Las tarjetas que dan derecho a los inscritos, estarán a disposición de los interesados, todo el día de mañana, e inmediatamente antes del almuerzo. Para obtenerlas, dirigirse a las respectivas oficinas de los señores Diego Armstrong Larraín y Patricio Barros Lynch.

EDUCACION

"La auto-educación y el sistema Montessori"

CONFERENCIA QUE DARA HOY EL PRESBITERO SEÑOR VIVIANI EN LA ASOCIACION DE PROFESORES

Como hemos anunciado, a las 6 P. M. de esta tarde, se llevará a efecto, en la Asociación de Profesores, una interesante conferencia pedagógica, a cargo del presbítero, señor Guillermo Viviani. Es demás conocida la preparación sociológica del señor Viviani, por lo cual recomendamos especialmente a los profesores, que asistan a oír la palabra autorizada del conferencista aludido.

La conferencia, cuyo tema es: "La autoeducación y el sistema de María Montessori", se sujetará al siguiente sumario:

Deficiencias de la educación actual. — La psicología del niño y el problema de la atención. — Concepción ideológica de la nueva pedagogía científica. — Organización de la vida psíquica del niño. — Dificultades prácticas del nuevo sistema. — Su contribución al progreso educacional.

Decano de la Facultad de Ingeniería Civil de la Universidad Católica fué nombrado don Jorge Lira Orrego

Ayer celebró sesión la Facultad de Ingeniería Civil de la Universidad Católica de Chile.

Presidió la sesión el señor Rector, Pbro don Alfredo Silva Santiago; decano, don Jorge Lira Orrego; y profesores, señores: Covarrubias, Decombe, Domínguez, García, Huidobro, Lagarrigue, Macuer, MacCourtney, Martín, Mena, Palomino, Salas y Giroz. Excusó su inasistencia el profesor señor Calvo.

Se leyó y fué aprobada el acta de la sesión anterior.

Se despacharon diversas solicitudes en que se pedía aprobación de los temas para pruebas finales y se trataron diversos asuntos de gran transcendencia para el progreso de la facultad.

En seguida se procedió a elegir Decano de la Facultad para el bienio de 1925 a 1927, resultando reelegido por la unanimidad de los miembros académicos que concurrían a la sesión, el señor don Jorge Lira Orrego.

El señor Lira Orrego con este motivo ha sido muy felicitado por la dirección de la Universidad y por sus colegas profesores.

El señor Lira Orrego desempeña brillantemente las cátedras de Máquinas a Vapor, Fundaciones, Puentes y Construcciones metálicas, y Proyectos de Presupuestos.

Universidad Popular Lastarria

ANOCHE HUBO CLASE DE FILOSOFIA.— HOY SERA LA 4.a DE BIOLOGIA

En su clase de anoche, el profesor de filosofía, señor Loyola, trató sobre la ciencia del siglo XVII.

Hoy, el profesor de Biología General, señor René Valle, hará su cuarta clase. En ella tratará sobre "La actividad de la célula".

Local: Universidad de Chile.

Hora: 9 P. M.

La entrada es libre.

LA ULTIMA CLASE DE LA CATEDRA DE FISICA GENERAL

Anoche se efectuó en la Universidad de Chile la cuarta conferencia del profesor don Julio Bustos Navarrete.

Se refirió en primer término a la formación del Sol y las causas que contribuyen a mantener su energía térmica. Citó la teoría de Hemholtz, que la atribuye a una contracción constante del núcleo solar.

Pasó después a estudiar la estructura del Sol; la fotosfera, de la cual recibimos la mayor parte de la luz y el calor; el estrato inferior, la cromosfera y su composición y la corona. Explicó, además, cómo ha podido comprobarse que algunas de estas atmósferas solares tienen igual densidad a diferentes altitudes, lo que prueba que la presión de radiación debe ser muy intensa en la superficie del Sol, llegando hasta casi neutralizar la acción de la gravedad.

Estudió la rotación solar y las diferencias de velocidad entre el ecuador y los polos, lo que permite explicar la formación de las manchas solares. Explicó la estructura de éstas, y además de los poros y las fáculas. Cómo en el interior de las manchas se había logrado observar el fenómeno Zeeman, lo que probaba que eran centro de un intenso campo electromagnético.

Al término de su conferencia entró a estudiar la influencia solar sobre los fenómenos terrestres, cómo se había llegado a comprobar que después de cuarenta y dos horas llega la perturbación electromagnética a la Tierra produciendo las auroras polares y las tempestades magnéticas.

En otro orden de fenómenos se refirió a los aumentos de la actividad solar y su acción sobre los centros de acción de la atmósfera, aumentando la formación de depresiones y en último término las lluvias.

La 3.a conferencia pública del profesor Lapicque

Mañana, a las seis y media de la tarde, el profesor, M. Luis Lapicque, dará la tercera conferencia del Curso Público.

Programa: Continuación del estudio de los coloides. — Importancia y explicaciones diversas de la carga eléctrica de las partículas en una solución coloidal. — Consistencia de las soluciones coloidales. — Sols y gels; el protoplasma vivo no es ni sol ni gel; se convierte en uno u otro cuando muere.

Constituyentes químicos del protoplasma; proteídos lipoides. —Materiales minerales. — La vida no es posible sino en presencia de una solución salina análoga al agua de mar. — Comparación desde el punto de vista mineral, del agua de mar y de la sangre. — Experiencias de Loeb sobre el antagonismo del sodio, del potasio y del calcio.

Se nos encarga advertir, que aunque no se han repartido invitaciones, la entrada es libre.

MEDIAS DE SEDA MARIE ANTOINETTE

LLEGO NUEVO SURTIDO EN TODOS LOS COLORES DE MODA

PAÑUELOS DE HILO PARA CABALLEROS

12—J.

ROSAS 1123 — OTTO FUHRIMANN

LA SOCIEDAD AGRONOMICA DE CHILE

CELEBRARA ASAMBLEA GENERAL ESTA TARDE

La Sociedad Agronómica de Chile, en su última sesión de Directorio, nombró al señor Manuel José Vicuña como delegado de la Sociedad para que supervigile el desarrollo del 6.o Concurso Nacional de Aves de Postura, que ha empezado a funcionar el 1.o de Junio, y a la vez, sirva de jurado para discernir los premios de este importante torneo. Se hizo este nombramiento a solicitud de la Dirección General de los Servicios Agrícolas.

Se produjo un debate al respecto, manifestándose que la Sociedad Agronómica vería con agrado se esclarecieran los conceptos que dicen referencia con la seriedad de los concursos en cuestión. Se expresó, asimismo, que la preparación, constancia y laboriosidad del empleado que ha tenido a su cargo estos concursos, ha conquistado no sólo la confianza del señor Director General de los Servicios Agrícolas y del público, sino también la de sus colegas de labor.

Por último, se acordó celebrar asamblea general hoy, a las 6.30 P. M., con el objeto de elegir cuatro directores y resolver otros asuntos de impor[illegible]

LA SOCIEDAD MEDICA

CELEBRARA ESTA NOCHE SESION DE CONFERENCIAS

Esta noche, a las 9.30, celebrará sesión ordinaria de conferencias, esta corporación, en su lugar de costumbre.

La tabla es la siguiente:

1.o Doctor Garretón Silva: (Clínica del profesor Brockmann), a) Linitis gástrica; b) Trombosis de la arteria femoral.

2.o Doctor Roberto Jaramillo: Caso clínico.

3.o Doctor Alonso Vial: Fisiología del líquido cefaloraquídeo.

4.o Doctor Arturo Mardones: (Clínica del profesor Prado Tagle). Un caso de acromegalía. Presentación de enfermo.

SEGUNDA HORA

Doctores Alessandri y Quijano: Algunas consideraciones sobre el funcionamiento de los policlínicos y dispensarios de medicina interna.

LA FIESTA DE MAÑANA ORGANIZADA POR LAS ALUMNAS DEL LICEO AMERICANO

La Dirección y las alumnas del Liceo Americano de Niñas, han organizado una fiesta, que se realizará mañana Sábado, a las 2.30 de la tarde, en el Teatro Setiembre.

Se ha preparado un selecto programa artístico, a cargo de las alumnas del Liceo y de conocidos aficionados.

Entre los números podemos adelantar desde luego, una danza húngara, a cargo de las señoritas Inés Vera, Lila Martínez, Julia Soria, Rina Bustamante, Hilda Cousin, Elvira Morel y Raquél Beltran.

Los números de piano estarán a cargo de la concertista, señorita Sara Achurra. La señorita Sofía Budnik, tendrá a su cargo un número de canto. La señorita Yolanda Vargas declamará varias composiciones. El discurso de ofrecimiento de esta fiesta, en honor de la Caja de Ahorros, estará a cargo de la señorita María Weltz. Contestará el Sub - Administrador de la Caja de Ahorros de Santiago o el Jefe de la Sección Propaganda de la misma institución.

La Empresa Valenzuela Basterrica, además de facilitar el Teatro, ha ofrecido dos hermosas películas de biógrafo.

La Jazz - Band del Bando de Piedad de Chile, tendrá a su cargo varios números musicales.

CARTA ABIERTA

Santiago, Junio 12 de 1925.

Son innumerables los beneficios que la Radiotelefonía aporta al hogar. Ninguna familia bien constituída debe carecer de este moderno adelanto de la ciencia. La Radiotelefonía a través del espacio trae a su casa no sólo un entretenimiento, sino también un variado programa cultural ilimitado. Música escogida, canto, noticias, conferencias, cursos de instrucción, etc., y cada día con el establecimiento de nuevas estaciones de Radio-Difusión este programa se hace más extenso.

No puede usted titubear por el costo de mantención de su Receptor; esto depende de varios factores, especialmente del cuidado que ponga usted en él; en todo caso, es insignificante, y hay Receptores que no consumen absolutamente nada.

No puede usted titubear tampoco en el precio de compra de un Receptor; debe usted tener presente que hay de todos los precios.

Si usted no tiene todo el dinero disponible para desembolsarlo de una vez, háganos su oferta; nosotros estudiaremos la manera para que dentro de los medios de que usted dispone, tenga usted un buen Receptor.

Nosotros en cualquier momento estamos en condiciones de probarle la bondad de nuestros Receptores; pídanos una demostración, y aunque sea en su propia casa, en cualquier momento la haremos sin compromiso para usted.

THE CHILIAN RADIOPHONE CLUB

BANDERA 20

VIDA ESTUDIANTIL

Un salón de patinar para los estudiantes

En algunos días más se inaugurará en el Liceo de Aplicación un salón de patinar. La iniciativa partió de la Comisión de Deportes del Centro del Liceo y encontró en los ex-alumnos la más franca acogida. La Dirección del establecimiento ha dado para este fin toda clase de facilidades.

El nuevo salón de patinar de los estudiantes se abrirá posiblemente en la tarde de los Jueves y se contará con este objeto el amplio Gimnasio del Liceo de Aplicación.

La inscripción se ha fijado en cinco pesos y en cuarenta centavos el derecho a patinar por sección.

Asociación Austral de Estudiantes

Ayer celebró asamblea esta institución, aprobando en general el proyecto de Estatutos presentado por el Directorio provisorio.

En una segunda asamblea que se verificará mañana, a las 6 y media de la tarde, en Moneda esquina de Morandé, se entrará a la discusión y aprobación particular de los estatutos.

Se han abierto recientemente los registros, siendo ya numerosas las firmas. Están a cargo del secretario de la Asociación, señor Ramón Castrillón.

PROPIEDADES

Negocios de Inversión de Primera Clase

(ORDENES EXCLUSIVAS)

EN CALLE DE ECHAURREN, PROXIMO DELICIAS.—Grupo de tres casas independientes para renta, destinadas a casas de habitación, reglamente tenidas; reunen toda clase de comodidades, frente estuco, luz eléctrica y gas; mide de frente 20 metros y de fondo 49. **PRECIO DE OPORTUNIDAD: $ 155,000.**

MONEDA, RESIDENCIA Y RENTA.—Próximo Brasil, consta de dos casas independientes y garage, frente estuco, mide 30 de frente por 65 de fondo; tres patios, árboles frutales, jardín, etc.; consta de 14 piezas fuera dependencias. La propiedad se encuentra muy bien tenida, piezas con parquet, etc. **PRECIO: $ 220,000.**

SAN DIEGO, PROXIMO AVENIDA MATTA.—Casa y almacén; renta mensual, $ 800. Sin deuda hipotecaria. **PRECIO: $ 75,000.**

CASAS RECIEN TERMINADAS.—Con diferentes fachadas de estuco, se venden con facilidades de pago. Situación de primera clase, antes de Avenida Matta. Cada casa se compone de 7 piezas fuera dependencias, hall, galerías, dos patios; las casas son estilo moderno, reunen toda clase de comodidades, construcción de cemento y ladrillo, pagan una prima de seguro de 2 por ciento; también hay tres de esquina. **PRECIO: $ 65,000.**

COMPAÑIA.—Entre Barroso y Brasil. Casa de un piso, mide 12 por 60; const de 18 piezas fuera dependencias, dos patios, toda clase de comodidades, luz eléctrica y gas. Deuda hipotecaria, $ 35,000. La propiedad se encuentra en perfecto estado. **PRECIO: $ 100,000.**

LAS ROSAS, PROXIMO BRASIL.—Espléndida casa en bajos. Consta de 10 piezas fuera dependencias, jardín, dos patios, garage, toda clase de comodidades. La casa se encuentra en perfecto estado. Deuda hipotecaria, $ 15,000. **PRECIO DE OPORTUNIDAD: $ 56,000.**

SITIOS CENTRALISIMOS.—En calle de Teatinos, próximo Catedral.—En la mejor situación, 20 de frente por 20 de fondo. Hay sólo tres en las mismas condiciones. Se dan muy baratos.

EN CALLE DE SANDIEGO.—Espléndida propiedad de renta. Consta de dos casas de habitación y dos espléndidos almacenes. La propiedad se encuentra muy próximo a Delicias. Renta anual, 22,000 pesos. **Deuda hipotecaria, $ 80,000. PRECIO: $ 240,000.**

LAS HERAS, PROXIMO DIECIOCHO.—Habitación y renta.—Regia casa nueva. Consta de siete piezas fuera dependencias; frente estuco; casa cómoda. Reune toda clase de comodidades. Renta anual, 10,000 pesos. **PRECIO: $ 90,000.**

Hay muchas otras de diferentes precios. Mayores datos y órdenes par avisitarlas, dará la Oficina de

MIGUEL FUENZALIDA B

1061 MONEDA 1061

S. E. INAUGURO AYER SOLEMNEMENTE LAS OBRAS DEL ALCANTARILLADO DE CARTAGENA

Y VISITO LAS OBRAS DEL PUERTO DE SAN ANTONIO

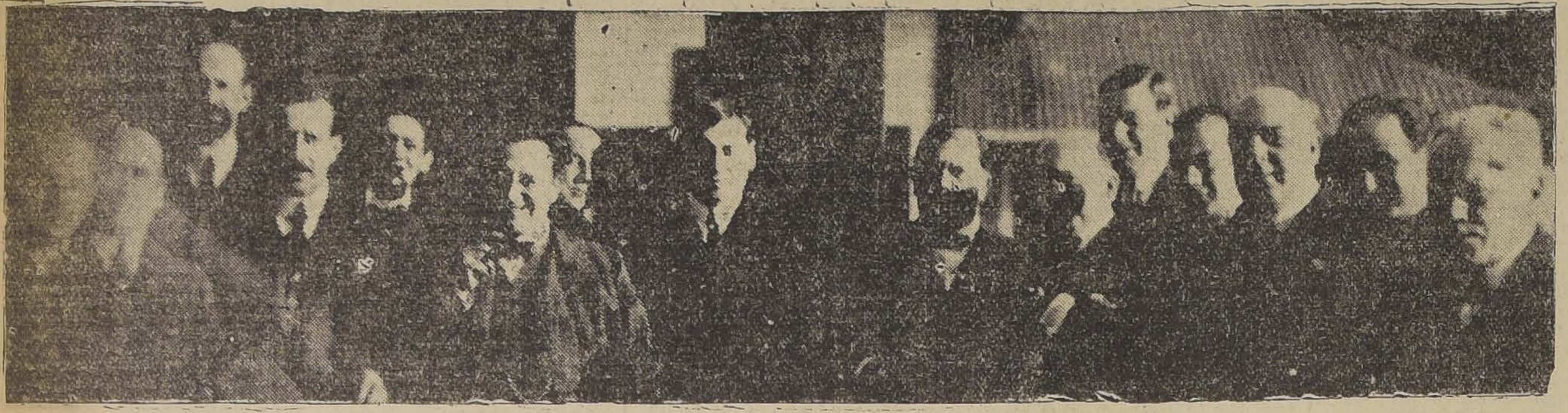

S. E., y comitiva, frente a la casa del señor Gallardo.

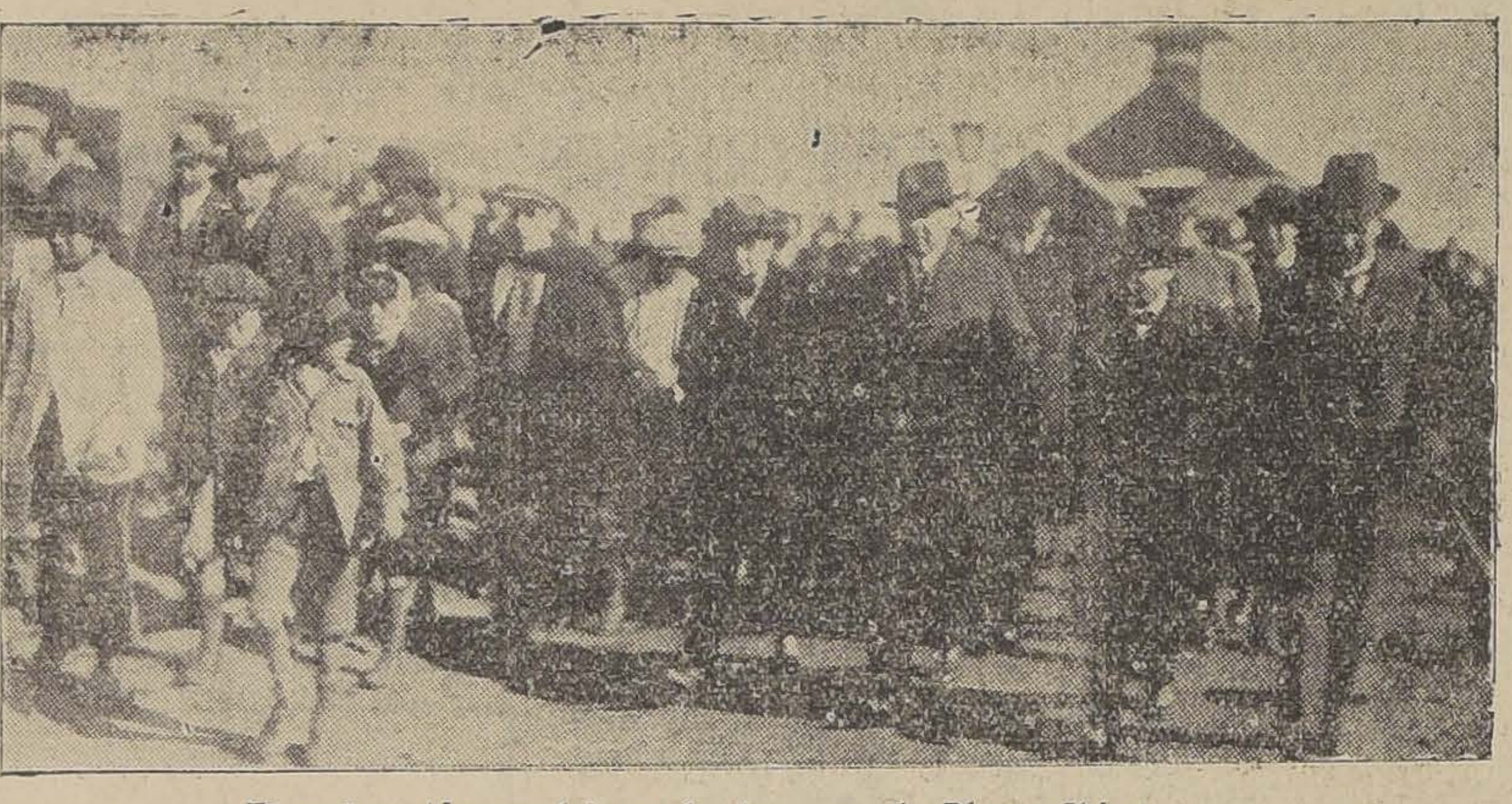

El señor Alessandri en la terraza de Playa Chica.

con el objeto de inaugurar las obras del alcantarillado de Cartagena, se dirigió ayer a San Antonio especialmente invitado por los vecinos de la localidad. S. E. el Presidente de la República.

LA COMITIVA

Acompañaban al Primer Mandatario, el Ministro de Vías y Obras, señor Francisco Mardones, el Ministro de la Guerra, señor Ibáñez, el Director de los Ferrocarriles, señor Smith, Director General de Policías, señor Julio Bustamante, los Diplomáticos señores Emilio Rodríguez Mendoza, Pedro Rivas Vicuña y Luis Orrego Luco, el Abogado de Chile ante el litigio del Norte, señor Ernesto Barros Jarpa, don Galvarino Gallardo Nieto, el Director de Obras Públicas, señor Guillermo Illanes, señor Carlos Rivas Vicuña, señor Arturo Calvo Mackenna, señor Manuel Trucco, señor Manuel Gaete Fagalde, señor Alejandro Murillo, y el Sub-Director de "La Nación", señor Arturo Meza Olva.

LA PARTIDA DESDE LA ESTACION CENTRAL

El tren presidencial, dispuesto especialmente por la Dirección General de los Ferrocarriles, salió de la Estación Central a las 10.15 de la mañana de ayer.

A su llegada a la Estación, S. E. fué objeto de entusiastas manifestaciones de parte del numeroso público que acudió a esperarlo, saludando al Primer Mandatario con grandes vivas en los momentos que el tren abandonaba el recinto de la Estación Alameda.

EL PASO DEL TREN POR LAS ESTACIONES INTERMEDIAS

En las estaciones intermedias, una numerosa concurrencia esperaba el paso de la comitiva presidencial y en todas ellas, los alumnos de las escuelas saludaban al Primer Mandatario haciéndolo objeto de simpáticas manifestaciones.

Se le obsequiaron ramos de flores y autógrafos, en los que se dedicaba un especial saludo a S. E.

EL ARRIBO A SAN ANTONIO

Poco después del mediodía el tren arribaba a San Antonio, siendo esperado S. E. en la Estación por las autoridades de San Antonio, Cartagena y Llolleo, y por numerosos vecinos y propietarios de la localidad.

En seguida, la Comitiva se dirigió a Cartagena, a donde el Excmo. señor Alessandri, inauguraría las obras de alcantarillado de la ciudad.

Los alumnos de las escuelas y toda la población esperaban en Cartagena el arribo de S. E., siendo saludado con entusiastas manifestaciones.

LA INAUGURACION DE LAS OBRAS DE ALCANTARILLADO

Del tren, el Presidente de la República, se dirigió inmediatamente a la terraza de Playa Chica, donde procedió a inaugurar las obras del servicio de alcantarillado, colocando uno de los tubos del servicio, acto al cual se hallaban presentes las autoridades de San Antonio, Cartagena y Llolleo, además de todos los miembros de la Comitiva Presidencial.

EL ALMUERZO

En seguida, S. E., acompañado por casi la totalidad de los miembros de la comitiva, se dirigió a la casa de don Galvarino Gallardo Nieto, donde se ofrecía en honor del Presidente de la República un almuerzo, al que asistieron alrededor de noventa personas.

El Orfeón de Policía de Santiago amenizó el acto.

Refiriéndose a las obras que momentos antes inaugurara oficialmente, el señor Alessandri se expresó en forma encomiosa para el señor Galvarino Gallardo, uno de los precursores de dicha obra e incansable trabajador por el adelanto de la localidad, de la cual fué Alcalde y es hoy regidor.

Con toda gentileza, el propio dueño de casa y los miembros de su familia atendieron a los invitados.

S. E. VISITA LAS OBRAS DEL PUERTO DE SAN ANTONIO

Más o menos a las 4.30 de la tarde, S. E. el Presidente de la República, acompañado del Ministro de Hacienda, Ministro de Industria, Director de Obras Públicas y parte de la comitiva, se dirigía a San Antonio, con el fin de visitar las obras del puerto.

El Excmo. señor Alessandri practicó una detenida visita a todas las dependencias del puerto, imponiéndose de las obras que en la actualidad se llevan a efecto, especialmente las del molo.

S. E. se impuso de la enorme carga que hay detenida en el puerto y que no puede ser trasladada debido a la falta de materiales de ferrocarriles, y conferenció sobre este particular con el Director de Ferrocarriles, señor Schmidt, a quien pidió arbitrara medidas para servir a las casas interesadas en transportar la carga, y que se estudiara la manera de mantener un servicio de transporte más eficiente, a fin de poder servir como merecía al comercio que recibe sus mercaderías por el puerto de San Antonio.

El señor Schmidt prometió a S. E. que se ocuparía cuanto antes de hacer construír bodegas y de establecer el servicio que especialmente le era solicitado.

EN EL CLUB SAN ANTONIO

Después la comitiva acompañó a S. E. al Club San Antonio, donde se sirvió una copa de champagne en honor del Primer Mandatario, ofrecida por el Comité de Vecinos.

S. E. fué atendido especialmente por el Gobernador Marítimo de San Antonio, señor Arturo Tagle, y por el Director de las obras del Puerto, señor Luciano Claude.

UNA PETICION DE LOS VECINOS DE SAN LUIS

Antes de que S. E. se retirara del Club, una comisión de vecinos de la Población San Luis (Barrancas) le entregó un memorial, en el que terminan solicitando lo establecido en los siguientes puntos:

1) Que se instale en la Población un retén de policía que nos resguarde en nuestras vidas e intereses.

2) Que se dote de agua potable a la población, ya que ella es cruzada por el cañón matriz que surte del mismo elemento a San Antonio, y además por haberse secado algunos pozos que servían a varios pobladores, y los que quedan son insalubres para el uso doméstico.

3) Que se dote de luz suficiente a la población que en la actualidad cuenta con más de dos mil habitantes y tiene solamente siete luces.

4) Creación de una escuela de hombres, con personal normalista.

5) Que ordene la detención de todos los trenes en la estación de Barrancas, ya que la importancia creciente de la población así lo exige.

6) La creación de una estafeta de Correo en la población, en vista de las dificultades que se presentan al ir a San Antonio a retirar la correspondencia; y

7) La creación del distrito para que, mediante esto, se pueda contar siquiera con una autoridad a quien recurrir en demanda de amparo o de justicia.

Firman: Adolfo González, Luis A. Araya, Fidel Ortegas, Romilio Ortegas, Abelardo Rebolledo, Alberto Martínez, Nicolás Améstica, Salvador González, Alejandro Hidalgo (Miembros de la Junta de Vecinos de esa localidad).

EL REGRESO

A las 6 de la tarde el tren presidencial salía de San Antonio en viaje de regreso, arribando a la Estación central a las 8.20 P. M.

La manifestación del personal de la Escuela Normal "José A. Núñez" en honor de los profesores Rifo y Arrizaga

En la tarde de ayer se llevó a efecto en el restaurant del cerro San Cristóbal, la manifestación que el personal docente y administrativo de las varias secciones de la Escuela Normal José A. Núñez, había preparado en honor de los profesores don Roberto Rifo y don Carlos Arrizaga, que abandonan las labores docentes en dicho establ miento.

Ofreció la manifestación en u conceptuosa improvisación el D rector, don Maximiliano Salas Ma chan. Contestaron los festejados expresivas frases de estimación, agradecimiento y de recuerdos, r lativos a su larga actuación prof sional en la Escuela Normal.

LA MANIFESTACION DE ANOCHE EN HONOR DEL MINISTRO SALAS

Anoche se efectuó en el salón social de la Unión de Peluqueros la fiesta que se había preparado en honor del Ministro de Previsión Social, doctor don José Santos Salas.

A este local concurrió un numeroso público y representantes del Ministerio de Previsión Social, y especialmente invitado al Director de "La Nación", don Carlos Dávila y el señor Conrado Ríos G. La llegada del Ministro fué saludada con entusiasmo de parte de la concurrencia.

El Cuadro Artístico Alejandro Flores tuvo a su cargo la primera parte del programa, sobresaliendo los números a cargo del señor Gustavo Silva.

En seguida se dió comienzo al baile social, reinando en todo momento la mayor alegría.

El Directorio de la Institución había preparado una cena en honor del señor Salas. Durante ella, el Secretario de la Institución pronunció un interesante discurso, contestando el Ministro Salas, quien agradeció la manifestación que se le hacía.

EL DISCURSO DEL PRESIDENTE DE LA INSTITUCION

Damos a continuación algunos acápites del discurso pronunciado por el presidente de la Institución, señor Víctor Astudillo:

Señor Ministro y honorable asamblea:

"La Sociedad Unión de Peluqueros viste hoy sus mejores galas para recibir en su seno de noble institución proletaria, a uno de los gobernantes del país que por su abnegación en el desempeño de su alto cargo, por su amplio espíritu público, por el basto conocimiento de su ramo, y, sobre todo por el amor que tiene para todos los que sufren hambre y sed de justicia ha pasado a ser uno de nuestros predilectos".

.. ..

Os estamos señor Ministro especialmente gratos por las leyes del Descanso Dominical y la de Habitaciones para Obreros que dicen relación directa a nuestra institución y por las otras leyes y medidas que estáis tomando para que no se burle al obrero en sus justos derechos.

¡Cómo es de justo entonces señores, que nos sintamos orgullosos al incluír a un hom de vuestra valía en el registro de nuestros benefactores y amigos, cómo es justo también que yo me sienta orgulloso y feliz al entregaros esta distinción.

Señor Ministro, recordad en ella a este grupo de societarios que brega y trabaja incansablemente por alcanzar su desahogo económico y su bienestar social, recordad en esa distinción la alta estima en que os tenemos por vuestra labor casi titánica en favor de las clases proletarias del país y recordad señor Ministro lo que es más grande todavía, que ella significa estímulo y aliento en vuestra obra empezada; pero sabed que al reiniciar mañana vuestra dura faena que en pos de vos hay muchas colectividades que siguen día a día vuestros desvelos y sacrificios y muchos corazones agradecidos dispuestos a recompensaros aunque sea en una forma tan humilde y elocuente como lo hace hoy la Sociedad Unión de Peluqueros que tengo la alta honra de presidir.

He dicho.

ECOS DEL FALLECIMIENTO DE DON MANUEL PULIDO

La muerte del distinguido ingeniero don Manuel Pulido ha dado motivo a numerosas demostraciones de pesar.

Publicamos en seguida el discurso pronunciado en el Cementerio por don Teodoro Schmidt, inspector general de Ferrocarriles en Construcción.

Señores:

La Dirección de Obras Públicas está de duelo: ha perdido uno de sus jefes más queridos, más abnegado, de mayor experiencia profesional.

Don Manuel Pulido ingresó al servicio de la Sección Ferrocarriles en calidad de ingeniero ayudante, el año 1890, y muy pronto su preparación, su laboriosidad y su espíritu de sacrificio le señalaron como uno de sus jefes de comisión en época de intensa labor constructiva ferroviaria. Su nombre está ligado al estudio y construcción de gran parte de la rel ferroviaria del Estado

Los Ferrocarriles de Huasco a Vallenar, de Ovalle a San Marcos, Rancagua a Doñihue, de Cauquen Coelemu, de Loncoche a Antilh de Osorno a Puerto Montt, e le cuentan entre sus cooperad más activos. El elevado sentim de justicia de que dió muestras mo administrador de los Ferroca les de Coquimbo, captáronle allí admiración, de propios y extrañ Debo señalar especialmente el aci to y la acrisolada honradez con dirigió por administración los tra jos de los Ferrocarriles de Alc a Pichilemu y de Rayado a Pap Agregado, finalmente, a la Ofici Central en el carácter de Ingenier jefe, fué escuchado con respeto consejo siempre equilibrado y pr dente.

Fué de los primeros y más esfo zados de nuestros ingenieros cionales, que ocupó puesto en vanguardia, en el terreno, en pampas desiertos o en cord ras abruptas, donde siempre, sacrificios que llegaron a poner peligro frecuentemente su vida, jos de los centros cultos, ignora de sus semejantes, sufrió con signación y en silencio la pen dade de la campaña. Fué allí pre samente, donde nuestro querido co pañero contrajo sus primeras dol cias. La salud y los entusiasmos veniles no miden las consecuen de esa vida de errante, llena de vaciones, falta a menudo de abri y de alimentación adecuada, que minando la salud y la felicidad turas.

35 años de trabajo, una vida tera consagrada al servicio pú co, de los cuales 22 fueron servi en calidad de jefe, no dejaron señor Pulido más que la concien del deber cumplido, de haber tra jado intensamente por el progreso la patria.

Otras reparticiones del servi público han sido más afortunad su personal goza de ciertos bene cios incorporados hoy a la legis ción de la mayor parte de los blos cultos; medidas de previsi de retiro, de seguridad, etc., permiten al viejo luchador mirar a lante con tranquilidad y esperar merecido reposo antes que el hiele sus huesos para siempre.

No disfrutó nuestro querido a go de este anhelado y bien mere do descanso. Ha caído en la brech enfermo, cansado, con paso va lante, llegó ayer, con gesto de prema honradez, que fué la ca terística de su vida, a regulari su situación de empleado, pidiendo feriado legal mientras se le des chaba su jubilación informada la víspera.

Señores, 40 años de servicio imposibilidad permanente y abso exige a los ingenieros, para o garles descanso, el marco firme la ley.

Nuestro compañero y amigo bu caba anhelante desde varios añ un descanso merecido. Ayer no m no bien repuesto aún, me dijo: 'N cesito reposar, confío en que ú última enfermedad justificará retiro'. Y ¡oh, mofa del destino! minutos más tarde, caía fulmina para reposar eternamente.

Mi querido compañero y amig descansa en paz!

DEPORTES

El lance internacional de ayer en Viña del Mar

LA ASOCIACION AMATEURS DE ARGENTINA BATE AL SELECCIONADO DE LA LIGA VALPARAISO POR CINCO TANTOS CONTRA CERO

DETALLES Y COMENTARIOS DE LA CONTIENDA DESARROLLADA EN LA CANCHA N.o 1 DEL VALPARAISO SPORTING CLUB

EL CONJUNTO VISITANTE SE MEDIRA EL DOMINGO EN VIÑA CON UN COMBINADO DE LA LIGA VALPARAISO Y DE LA ASOCIACION SANTIAGO

Durante la tarde de ayer se verificó en el Valparaíso Sporting Club una importante reunión deportiva con motivo de desarrollarse el lance internacional entre el cuadro de la Asociación Amateurs de Buenos Aires y el conjunto representativo de la Liga Valparaíso.

El torneo alcanzó un lisongero éxito que honra por igual a argentinos y chilenos, ya que con él se agregó un eslabón más a la cadena de confraternidad que une a ambas naciones y por otra parte los visitantes dieron una lección objetiva de juego caballeroso y científico, de lo cual los aficionados porteños recojerán provechosas lecciones.

La aplastante victoria que alcanzó el equipo argentino, que nos visita corrobora, pues, el mérito de que venían precedidos sus exponentes y augura un mayor realce a las próximas contiendas que sostendrá el Domingo próximo en Viña del Mar con el combinado de la Liga Valparaíso y Asociación Santiago, y el Domingo 21 en esta capital contra el mismo elenco.

LA CONCURRENCIA

Al momento de iniciarse el partido, el hermoso campo de juegos reunía alrededor de 3,000 personas. Tal vez el mal tiempo durante la noche anterior influyó, porque la concurrencia fuera más numerosa.

Daba un aspecto simpático a la reunión la concurrencia de distinguidas familias de Valparaíso y Viña del Mar.

EL PRELIMINAR

Se inició la tarde deportiva con un preliminar a cargo de los clubs América y República, elencos que en tres oportunidades habían igualado posiciones por el compeonato organizado por el Arturo Prat.

Durante el período reglamentario, ayer volvieron a empatar, hasta que finalmente, en un complementario de 15 minutos el República se anotó el tanto de la victoria, quedando en posesión del trofeo Apertura.

EL MOMENTO CULMINANTE

Y llegó la hora de aprestarse ara no perder un solo detalle.

El cuadro de la Amateurs ingresa a la cancha, lanza el hurra acostumbrado frente a la tribuna oficial y galerías populares y es saludado por una cariñosa y prolongada salva de aplausos.

Acto seguido el elenco residente hace su aparición en el field, contesta el hurrah de sus contendores y se dirige a tomar colocación.

En las distintas aposentadurías se hace el silencio anunciador de las grandes emociones.

EL ARBITRO Y SUS AUXILIARES

Faltan minutos para las 3.15 P. M. cuando el árbitro porteño, señor Alberto Sabugo, se hace presente en el terreno acompañado de los guarda-líneas señores Germán Guassone y Manuel Guerrero.

LOS EQUIPOS

Los contendores del día se alistan en la siguiente forma:

Valparaíso (azules)
Berndt
Urrejola, Poirier (cap.)
Román, Catalán, O. González
González, Castro, Bravo,
Bustos Román
O
Orzi Simonsini
Raggi, Dicciardi, Penella
Semino, Boffi (cap.), Napoleoni
Goycochea, Thilet
Scarpone
Asociación Amateurs (listados)

El sorteo reglamentario ha favorecido a los visitantes, quienes se sitúan con el sol a la espalda.

EL BALON EN MOVIMIENTO

A las 3.20 P. M., Castro inicia el juego, pero luego la pelota cae en poder de Napoleoni, el que da oportunidad para que avance Simonsini. Este no logra su objeto por intervención de O. González.

Nuevamente el balón es alcanzado por Simonsini el que con su centro hace avanzar a Orzi. Catalán interviene para atajar la embestida lográndolo mediante un corner que sirve Orzi en buena forma. Licciardi recibe, dando un cabezazo desviado.

El juego se estaciona algunos momentos en el centro del field hasta que Catalán quiebra un ataque de Raggi haciendo un pase a Bravo, pero Napoleoni está atento e impide la acción del delantero local., entregando a Penella. Este burla a Poirier obligando entonces la intervención del arquero Berndt el que concede un nuevo puntapié esquina. El centro es dirigido por Simonsini en forma ajustada, pero Catalán aleja con golpe de cabeza.

Un avance del quinteto local se esteriliza por la calma de Catalán, lo que permite la intervención de Boffi. Los delanteros porteños se manifiestan dóciles para rematar y abusan de los pases dentro del área peligrosa de los argentinos.

Como consecuencia de un tiro directo de Napoleoni que cae medio a medio del arco de los azules, se produce un serio entrevero frente al arco de Berndt. Sólo la sangre fría de la defensa impide la caída de su baluarte.

Boffi combina a Raggi el que antes de que intervenga Catalán pasa a Orzi. El puntero se corre velozmente y centra. Licciardi desde 30 metros envía un derecho que pasa alto.

Bustos consigue desprenderse, pero su centro es detenido por Thilet.

En una rápida combinación de Licciardi y Orzi, el primero avanza por el centro obligando la rápida intervención de Poirier. Los argentinos vuelven a atacar por intermedio de Penella, el que dirige un shot desde veinte metros que sale a poca distancia del travesaño.

Raggi se entiende con Licciardi y este último dirige un arrastrado desde corta distancia que Berndt alcanza desviar hacia el corner. El puntapié esquina lo envía Simonsini en forma que González concede otro corner, sin consecuencias.

Los argentinos poco a poco se hacen más dueños del campo y por momentos se espera la apertura de la cuenta.

LOS ARGENTINOS TOMAN VENTAJA

Habían corrido 15 minutos cuando como consecuencia de un avance de Raggi, el zaguero Urrejola se ve impelido a llevar la pelota hacia el corner. El puntapié esquina lo sirve Orzi en forma impecable dando lugar a un tumulto. El arquero sale en busca del balón y consigue detenerlo en los precisos momentos en que Poirier trata a su vez de intervenir, con tan mala suerte que tropieza con el guarda-vallas, yendo la pelota hacia la red. El movimiento fué tan rápido que la apertura de la cuenta fué seria sorpresa para la mayoría de los espectadores.

Desde este momento los argentinos insisten en el ataque para afirmar su victoria que ya nadie discute, destacándose las científicas combinaciones de su ala izquierda apoyada espléndidamente por la línea media.

Un hand cometido por los locales cerca del área peligrosa lo sirve Licciardi con un directo violento que para cerca del travesaño.

UN MOMENTO DIFICIL PARA LOS VISITANTES

El único instante en que la valla argentina estuvo en peligro, se presentó a los 23 minutos de juego. Bravo combina a Román el que envía un centro que devuelve Thilet con dificultad. Esta jugada es aprovechada por Bravo, quien envía un fortísimo arrastrado que detiene Scarpone lanzándose al suelo en los precisos momentos en que cargan Castro y Bustos. En esta emergencia surgió Goycochea alejando el peligro.

Se producen en seguida algunas jugadas más o menos meritorias por ambas partes, equiparándose la contienda durante algunos momentos.

Un esfuerzo de González por combinar a Bustos es esterilizado por Boffi.

En un ataque de Penella y Simonsini, el medio zaguero González comete un corner que sirve el puntero argentino con todo acierto. El centro es tomado por Raggi, el que dirige un tiro que Berndt detiene bien.

Napoleoni inicia ahora el ataque de los visitantes en forma que sus ágiles es combinan brillantemente, mediante pases matemáticos. Penella remata pegando en el travesaño. De repente lo toma Licciardi el que dirige un nuevo tiro que detiene magistralmente Berndt.

Un avance de los azules iniciado por Catalán lo finaliza Bravo con un cabezazo que desvía Thilet.

Un hand de González al detener a Penella lo sirve Napoleoni con un pase a Penella, pero encuentra a Licciardi en posición offside.

En un ataque de Román por el centro, aleja Goycochea con golpe de cabeza débil, dando oportunidad para que Bustos dirija un gambetazo que sale por alto.

EL SEGUNDO GOAL ARGENTINO

Corridos 38 minutos de juego, y después de una sostenida presión de los visitantes, se produce un mal lanzamiento de Román que sirve Raggi con un directo que detiene Catalán concediendo un puntapié esquina. El corner es lanzado matemáticamente por Orzi, recibiendo Raggi, el que a boca de jarro dirige un cabezazo que encontró la red sin dificultad.

A esta altura del juego se nota ya una visible desmoralización en el conjunto porteño, el que no ofrece mayor resistencia y cada vez que logra avanzar lo hace en forma desordenada y aglomerados, sin control alguno. Sólo se ve a Bravo luchar con verdadero empeño, pero no encuentra cooperación alguna ni en sus compañeros de línea ni en sus medios zagueros.

Luego vino el anuncio del juez que ponía término a la primera etapa con la siguiente cuenta:

Argentinos 2 tantos.
Liga Valparaíso 0 tanto.

EL SEGUNDO TIEMPO

A las 4.15 P. M., Licciardi reinició la contienda. Los primeros momentos son de juego equilibrado y monótono. Sólo pudo apercibirse una acción individual de Oscar González, cuyo remate desvió Goycochea a costa de un córner que sirvió Román, desviado.

EL TERCER TANTO DE LOS ARGENTINOS

Más o menos a los diez minutos, después de varias incursiones de los argentinos, Simonsini recibe de Penella y avanza por el centro en forma peligrosa para los locales. Porier, sin serenidad y en circunstancias que Urrejola estaba en el suelo, defendiendo el ataque, tocó la pelota con las manos. El puntapié penal es lanzado con violencia por Orzi, el que obtiene el tercer tanto para sus colores.

A esta altura el juego decae visiblemente, ya que se ve a un equipo dominar sin contrapeso y al otro completamente desorientado, sin que se esfuerce mayormente por recuperar el terreno perdido.

EL CUARTO GOAL

A los 18 minutos Orzi, aprovecha un claro y avanza resueltamente. Desde 15 metros prueba al arquero porteño. el que devuelve débil. En el acto se hace presente Penella, el que dirige un nuevo tiro que encuentra la red.

El dominio argentino es absoluto, jugándose a una puerta. Gran parte del público comienza a abandonar sus asientos, despejándose notablemente las galerías.

El quinteto ofensivo visitante dibuja en el área local sin esforzarse en colocar tantos.

EL ULTIMO TANTO DE LOS ARGENTINOS

Como si aún la dósis de goles fuera poca, a los 32 minutos, Raggi recibe de Boffi, haciendo un pase a Licciardi, el que sin pérdida de tiempo entrega a Penella, jugador que envía un arrastrado que bate por quinta vez, con toda facilidad, a la ciudadela azul.

Los porteños, haciendo un postrer esfuerzo, tratan de disminuir la desventaja. Román convina a Bustos y éste a González, el que envía un violento tiro, que pasa a escasos centímetros de uno de los verticales.

Pero esta reacción fué de un segundo, pues en seguida los visitantes volvieron a situarse en el baluarte local, cuyos hombres se repliegan para impedir un mayor descalabro. Catalán y Oscar González se sitúan en la línea de zagueros y contrarrestan así los avasalladores impulsos del quinteto argentino.

Sin mayores novedades llegó el término del lance con el triunfo de los visitantes por cinco tantos contra cero.

COMENTARIOS

El equipo argentino frente a un conjunto formado por jóvenes muy entusiastas pero que aún no poseen experiencia en esta clase de lides, hizo ayer un lucido papel.

El cuadro de la Liga Valparaíso trabajó activamente durante un período más o menos de treinta minutos. Después hubo de entregarse ante la superioridad del equipo visitante, el que se limitó durante gran parte del segundo período a lucir una hermosa academia de football, frente a un elenco desarticulado y propiamente hecho pedazos sin la más elemental cohesión en ninguna de sus líneas. Más bien parecía que el match había desaparecido y que un grupo de jugadores se limitaba a practicar frente a un arco.

En estas condiciones es difícil aquilatar bondades.

La actuación de los argentinos confirmó la apreciación que formuláramos el Lunes último en el sentido de que revelarían en los próximos lances, mayores aptitudes.

En efecto, ayer pudimos presenciar numerosas embestidas científicas; ataques combinados y remates certeros y precisos.

Creemos inoficioso hacer un estudio de la actuación que cupo a cada uno de sus componentes, ya que es difícil formular un juicio cuando un conjunto juega ante otro de indiscutible inferioridad. Pero si analizamos la labor individual, debemos hacer destacar al medio zaguero Boffi, capitán del cuadro, y que fué sin duda el hombre de la cancha. Puede decirse, sin exagerar, que este jugador domina y dirige a conciencia el doble papel que corresponde a su difícil cargo. Fué el alma de su cuadro y tanto en la defensa como en el ataque, actuó en forma impecable.

El puntero izquierdo Orzi confirmó sus extraordinarias cualidades, haciendo junto con Raggi un juego de combinación digno de jugadores internacionales. Es cierto que tropezaron con un medio zaguero tan nulo como Román, pero esto no resta méritos.

Licciardi fué un digno reemplazante de Caldas como director de la línea de ataque y Penella y Simonsinis desempeñaron en forma más expedita que el Domingo último.

En cuanto a la línea media, se afianzó considerablemente con la corrida a la izquierda de Semino y la colocación de Boffi al centro. Lástima que ayer no hiciera frente a un quinteto disciplinado para que hubiera tenido oportunidad de lucirse más.

En cuanto a la defensa, es más difícil establecer si el cambio de Goycochea por Mantegazza ha sido más provechoso, desde el momento que rara vez fué requerida en serio. Nos pareció sí, que Thilet emplea muy de contínuo el lanzamiento a las nubes, lo que constituye un grave defecto para el zaguero encargado de defender el arco.

"El Conjunto" porteño, si así puede llamarse, ya que ayer pareció estar formado por sólo tres hombres Bravo, Oscar González y Urrejola, no ha correspondido a sus antecedentes, toda vez que dentro del elenco fracasaron excelentes cultores dignos de la misión que se les h bía confiado. Entre ellos menc remos a Catalán, Coirier, que vieron en un día muy poco fel

Felizmente, de estas contien salen enormes experiencias y cl nociones; los adversarios luchan día en la cancha y observan al guiente las eficiencias de unos los errores de otros, adquiriendo esta forma los recursos que a han dado prestigios, y abandon a su vez las fallas que a los de han valido serias contrariedades. match ha servido, además, de experiencia para los dirigentes la Liga Valparaíso, ya que pond en adelante mayor esmero para sentar un cuadro que represente genuinamente sus fuerzas. El dio zaguero Román, y los dela ros Bustos, Castro y Román, actuaban ayer por primera vez partidos de esta índole, no just caron en ningún momento su in sión en el equipo, y contribuye en gran parte a que los aficion se retiraran del field completam te defraudados.

Como torneo de confraternidad portiva, el de ayer llenó amplia te su misión. El público se comp tó correctísimo, y tanto al presen se el elenco argentino, como dur te algunos momentos del juego, ovacionado en forma muy cariño Por lo demás, los veintidós homb hicieron honor a la caballerosid que es condición esencial en buen deportista, desarrollando acción en forma que jamás se la intención de hacer uso del po. Este es un aspecto simpát de la jornada que comentamos.

El árbitro, muy correcto.

LOS ARGENTINOS JUGARAN NUEVAMENTE EN VIÑA EL DOMINGO

Siguiendo con el programa de p tidos establecido entre la Asocia Chilena y la Asociación Amate el Domingo próximo se jugar El Sporting Club el tercer lan actuando en esta ocasión un junto combinado entre exp de la Liga Valparaíso y de la As ciación Santiago.

Será entonces, cuando podrá tualizarse la verdadera potencia del cuadro que nos visita.

Según nos informó ayer el dente de la Liga porteña, Francisco Cave, el conjunto opondría a la Amateurs estará mado así:

Guerrero (V.),
Urrejola (V.), Poirier (V.),
Elgueta (V.), Rodrigues (V.), Am puero (S.)
Legarreta (S.), Bravo (V.), O. Go zález (V.)
Reyes (V.)
Pardo (S.),

FOOTBALL

El cuadro A de la Unión Deportiva Española se impone por el score mínimo sobre los universitarios

LA HERMOSA REUNION DE AYER EN LA CANCHA DEL ESTADIO SANTA LAURA

El hermoso estadio que la Unión Deportiva posee en la Av. Santa Laura, se vió en la tarde de ayer, extraordinariamente concurrido por distinguidas familias y público en general, para presenciar la interesante brega que sostendrían los cuadros superiores de la Unión Deportiva y Federación Universitaria de Deportes.

Dió un mayor atractivo a esta reunión, el hecho que debutarían por el cuadro dueño de casa, dos elementos de valía, como Llanos y Sanhueza, el primero puntero izquierdo del Audax Italiano y el segundo componente del seleccionado de la Liga de Concepción.

La actuación de estos jugadores fué brillante, y con ello la Unión Deportiva refuerza considerablemente su elenco

La reunión empezó con un encuentro entre el Combinado B. de los universitarios con el B. de los españoles, siendo dirigidos por el árbitro oficial, señor Luis Roatti.

La brega se caracterizó desde el comienzo, por su movilidad, trabajando las zagas con mucho entusiasmo ante las arremetidas de los ágiles.

El primer período pasó sin que hubiera novedad de importancia que anotar, no así en la segunda etapa, pues, hubo un momento de verdadero apremio para la valla española, debido a un tiro penal con que fué castigada por hands de un zaguero.

La falta fué servida por Miranda, pero Ruiz, detuvo el violento tiro desde el suelo, recibiendo una ovación por la forma maestra como obró.

Sin otras alternativas, finalizó la contienda, encontrándose ambos contendores en empate a cero goal.

Minutos después de las 3.30 P. M., entraron a la cancha los equipos que tenían a su cargo el lance de fondo, los que después de los hurras de práctica, y bajo la dirección del árbitro oficial, señor Pedro J. Malbrán, se situaron así:

Unión Deportiva Española (rojos):

Lapiedra.
Vicuña, Vives;
Sansón, Sanhueza, Vásquez.
Legarreta, Bengoa, Mediavilla, J. Pardo, Llanos.

O

Araya, Baeza.
Cantín, Urzúa, Vicuña,
Massal, Whom, Fagnilli,
Fuenzalida, Goycolea;
Urrutia;

Universitarios (listados):

A las 3.45 P. M., se inició el encuentro, correspondiéndole a los rojos invadir el área de los universitarios, acción que finalizó Pardo con un fuerte y largo tiro al goal, que detuvo Urrutia, sin apremio.

A continuación se produjeron algunas buenas jugadas en el centro del field que pusieron en relieve la tencia de los equipos.

En varios momentos de la primera etapa, las vallas se vieron seriamente amenazadas, especialmente la de Lapiedra, que no cayó batida gracias a una casualidad, pues un fuerte tiro de Urzúa dió en el travesaño cuando el guardavallas distaba mucho de poder intervenir con éxito.

Este período se caracterizó por el dominio que ejerció el elenco español, pero la defensa listada obró con acierto, desbaratando la mayoría de los bien llevados avances que encabezó Legarreta, sin embargo, la cuenta no pudo ser abierta, terminando a cero goal.

El segundo tiempo estuvo más equilibrado, desarrollándose jugadas meritorias, que eran entusiastamente aplaudidas por el público.

A pesar de las excelentes combinaciones de los delanteros rojos, Fuenzalida y Araya, que había pasado a reemplazar a Massai en la media zaga, desbarataron la mayoría de las acciones, no sin que interviniera en momentos difíciles Urrutia.

Vicuña y Urzúa desarrollaron avances que culminaron en los tramos finales por tiros violentos que pasaban altos o por intervención oportuna del zaguero Vicuña, quien hizo un gran partido.

EL GOAL DEL TRIUNFO

Cinco minutos antes de finalizar, Legarreta puso en acción a Pardo, quien se corrió un breve trecho para entregar por elevación a Bengoa. Este jugador se vió obstaculizado por Goycolea, debiendo pasar a Mediavilla, el que, al tratar de enfilar uno de sus clásicos tiros, estuvo impedido de hacerlo con fuerza por interponérsele Araya, pero, sin embargo, alcanzó a darle impulso a la pelota con dirección a la valla de Urrutia. Este guardavallas trató de detenerla, pero por la trayectoria misma de la pelota, y el efecto que llevaba, se le escurrió de las manos y se introdujo a la red. La apertura del score entusiasmó extraordinariamente al público, el que exteriorizó su alegría con grandes manifestaciones para el autor de la jugada.

En los últimos minutos de juego, llenos de emocionantes alternativas, no se alteró la cuenta, finalizando el lance por el score mínimo.

El encuentro ha sido uno de los más interesantes que se han efectuado en nuestros fields, por la homogeneidad de los equipos como por las hermosas alternativas del lance.

No terminaremos sin hacer notar la limpieza del juego que imperó durante todo el partido, acto que habla muy en alto de los componentes. El público dió muestras de una cultura digna de encomio, lo que da margen para esperar días mejores para el desarrollo del popular deporte.

Para ambos nuestras felicitaciones.

El Badminton vence al Cantabria por dos goals contra cero

LA INTERESANTE REUNION DE AYER EN EL ESTADIO GATH Y CHAVES

Un buen programa se desarrolló ayer tarde en los cómodos campos del Gath y Chaves F. C. Los cuadros de honor y los equipos B de las instituciones nombradas, dirimieron supremacías ante regular concurrencia. A pesar de que la cancha, con la lluvia de ayer no estaba en condiciones, no le restó brillo al espectáculo, que resultó del mayor interés por el entusiasmo y energía que desplegaron las diferentes líneas en general y los jugadores de cada bando en particular.

En el preliminar, los componentes del cuadro del Badminton vencieron por dos tantos contra 0 a sus rivales.

Inmediatamente después entraron los cuadros de la división superior y empezaron el interesante match bajo las órdenes del árbitro, teniente señor Bate. Desde los primeros instantes pudo verse el noble afán de conquistar puntos para sus colores.

Los del Badminton crecieron sus incursiones y una de ellas dió ocasión a Hurtado para señalar el primer tanto de la cuenta.

Los amarillos duplicaron sus esfuerzos por conseguir el empate y con tal intención pusieron a Tourrel en prueba dura varias veces.

En el segundo tiempo se advirtió dominio de las huestes badmitinas que se anotaron otro goal a raíz de un penal que sirvió Alsina en forma impecable restando toda chance a González, guardavallas del Cantabria.

Con etse resultado finalizó la interesante brega.

Defendieron los colores del Badminton los siguientes jugadores: Tourrel, Veloso, Castelblanco, Alsina, Campos, Adriazola, Cerda, Pérez, Hurtado, Morales y Guzmán.

Actividades de las Ligas de la Federación de Foot-ball de Chile

EL DOMINGO PROXIMO CONTINUARA EN CARTAGENA LA COMPETENCIA JAHUEL DE LA LIGA SAN ANTONIO.— EL NUEVO DIRECTORIO DE LA LIGA MELIPILLA CELEBRARA HOY UNA IMPORTANTE SESION

Con bastante éxito se inició el Domingo pasado el campeonato extraordinario de la Liga de Football de San Antonio, en el que se disputan unos artísticos trofeos donados por la Agencia Jahuel, del vecino puerto, que son una estatua para la primera serie y once medallas para la segunda.

La tarde deportiva que hay anunciada para el Domingo 14 en la cancha de Cartagena, terreno designado para el campeonato de que venimos dando cuenta, promete estar de lo más interesante. En efecto, a primera hora, 1.30 P. M., a las órdenes del árbitro, señor Garrido, se medirán por la segunda serie los cuadros del Britania II e Iberia II, donde actúan elementos jóvenes y entusiastas que son una bella esperanza para el porvenir. Inmediatamente de terminado este encuentro, saldrán a la cancha los primeros equipos del Iberia y González Soffia, que tendrán a su cargo el partido de fondo por la serie de honor del campeonato. Dirigirá este partido el señor Robledo y es seguro que resultará una contienda brillante, ya que por ambos conjuntos jugarán hombres de reconocidos méritos.

Será director de turno el señor Alvarado y podemos agregar que es verdaderamente ejemplar el orden y organización que presiden todas las reuniones que se han venido efectuando bajo los auspicios del directorio de la Liga San Antonio, cuyos miembros despliegan una labor digna de todo aplauso y no omiten sacrificio alguno por dar en esa región a la sana y educativa actividad deportiva el sello de prestigio que le corresponde.

Para el Domingo 21 el calendario de la competencia Jahuel tiene fijadas las partidas entre el Norte América II y González Soffia II, por la segunda serie, y Sportivo Cartagena I con Norte América I, por la primera, que serán dirigidas por los señores Jiménez y B. Pérez, respectivamente, y actuará de director de cancha el señor Palominos.

Como la competencia es por eliminación, a pedido del donante de los premios, el West India F. C. se medirá el Domingo siguiente con los vencedores de las partidas anteriores.

LIGA MELIPILLA

La importante reunión de hoy del Directorio

En una de sus últimas reuniones, el Consejo Superior de esta Liga eligió varios nuevos directores para llenar algunas vacantes producidas por renuncia de las personas que servían esos cargos. El Directorio así integrado celebrará hoy, a las 9 P. M., una importante sesión para tratar principalmente de su constitución definitiva, de diversos asuntos relacionados con el desarrollo de la actual temporada, de nuevas afiliaciones de clubs y nombramiento de Delegado ante la Federación de Football de Chile, en reemplazo del señor Julio C. Saldaño, que fué elegido secretario de la dirigente nacional.

Las personas que forman el nuevo directorio son de reconocido prestigio y entusiasmo y de lo más representativo que tienen las actividades deportivas de Melipilla, lo que es augurio de días de progreso para la dirigente del football de la vecina ciudad.

Componen el Directorio los señores don Luis A. Serrano M., don Nicanor Donoso, don Pedro Salinas, don Arístides Henríquez, don Francisco Cáceres, don Daniel 2.o Osorio, don Juan Arrizabalaga, don Adriano Cataldo, don Bernardo Huerta y don Zenón Alvarez, todos los cuales concurrirán a la reunión que se celebrará hoy en uno de los salones del Hotel 21 de Mayo.

CICLISMO

EL GRAN TORNEO ORGANIZADO POR LA UNION CICLISTA DE LA PROVINCIA

ENTUSIASMO QUE DESPIERTAN LAS CARRERAS DEL PROXIMO DOMINGO EN EL VELODROMO DE SAN PABLO

La Unión Ciclista de la provincia de Santiago organiza para el próximo Domingo en su Velódromo de San Pablo 4848, una importante reunión con el objeto de iniciar la selección de los ciclistas nacionales que intervendrán en el Campeonato Suramericano que a Chile corresponde llevar a efecto en esta capital a fines del presente año.

La dirigente, haciéndonos un inmerecido honor, ha dedicado este torneo en homenaje a la Sección Deportes de nuestro diario.

Sirven de base al concurso dos concursos de largo aliento; el record de la hora para las distintas categorías, en donde harán acto de presencia los mejores exponentes de la dirigente oficial.

Por de pronto se sabe que intervendrán en la prueba correspondiente a los corredores de primera categoría y campeones, los conocidos "ases" del pedal, señores Alejandro Vidal y Ricardo Bermejo y los aventajados cultores señores Luis Nebot, Hipólito Lavanderos, José Gamboa y Adolfo Estay. Esto, desde luego, asegura un gran éxito a la reunión.

EL PROGRAMA

El programa se desarrollará en el siguiente orden:

1.a carrera: 400 metros para excursionistas.

2.a carrera: Record de la hora, para segunda y tercera categoría, con una llegada cada cuarto de hora, para equipos de dos corredores.

3.a carrera: Record de la hora, para campeones y primera categoría, con una llegada cada cuarto de hora.

LAS INSCRIPCIONES

Se continúan recibiendo en San Antonio 150 y en San Francisco 310.

LAS CARRERAS ORGANIZADAS POR LA UNION DEPORTIVA ESPAÑOLA.— El próximo Domingo se efectuarán las carreras organizadas por esta institución y que por motivos insubsanables hubieron de suspenderse.

Se iniciará la disputa de la gran copa Champion, obsequio de los señores Lueje Nieto, trofeo éste que es sin lugar a dudas uno de los mejores disputados en las pistas chilenas, y se exhibe en la sastrería "La Gran Fama", San Diego esquina Plaza Almagro.

El programa para dichas carreras es el siguiente:

1.a carrera, 3,200 metros, novicios y tercera categoría.

2.a carrera, 2.a categoría por etapas de 1,600, 800 y 2,000 metros.

3.a carrera, milanesa para campeones.

4.a carrera, 6,000 metros, primera categoría con dos llegadas.

5.a carrera, milanesa, para tercera categoría.

6.a carrera, 6,000 metros para segunda categoría con dos llegadas.

7.a carrera, 20,000 metros para campeones y primera categoría con cinco llegadas.

Las inscripciones están abiertas en los siguientes puntos: Cigarrería Sportsman, Estado 265; Imprenta "El Comercio", 10 de Julio 1075 y el señor Bartolomé Coll todas las tardes en el Velódromo, y se cerrarán impostergablemente el Viernes, advirtiéndose a los corredores que por ningún caso se les permitirá correr a los que no estuvieren inscritos.

NATIONAL SPORTING CYDE CLUB.—Hoy a las 9.30 P. M., en San Hoy a las 9.30 P. M., en San Diego 188, se efectuará la repartición de los premios del campeonato de las 5 horas con una velada deportivo sociall, en la que figuran un baile amenizado por un conocido jazz-band en honor de los vencedores, para lo cual se ha dispuesto de uno de los salones del local.

Además habrán dos buenas peleas en la que participarán Carlos Merville y Gmo. Garrido y algunas variedades.

Por este motivo se nos encarga citar para esta noche a los siguientes corredores: Maillard, hermanos Fonvey, Guillet, Abeleida, Coll, García, Gaete, Araya Brito, Lena, Siedra, Lassen y Cardona.

Asociación de Foot-ball de Santiago

En la sesión de Directorio celebrada el Miércoles último, se introdujeron algunas modificaciones en el calendario que habrá de desarrollarse el próximo Domingo, cuyo detalle es el siguiente:

Suspender los lances Maestranza Atlético 1.o con Liverpool 1.o, y Santiago 1.o con Carioca 1.o, a petición de los elencos designados en primer término.

Fijar a la 1.45 P. M., y a las 3.15 P. M., respectivamente, los encuentros entre los terceros y segundos equipos de los clubs Liverpool y Maestranza Atlético.

Designar árbitros para los partidos en referencia, a los señores Carlos Valenzuela y Roberto Aguirre, respectivamente.

Suspender, igualmente, el encuentro de la serie comercial, Imprenta "Ilustración" con Carlos Mina, a petición del primero de los nombrados.

SESION DE CONSEJO

El Consejo de esta colectividad está convocado extraordinariamente para hoy Viernes, y mañana Sábado 13, en el local de la Secretaría, Huérfanos 1258, a las 8.45 P. M., en primera hora, y a las 9.15 P. M., en segunda, a fin de ocuparse de la siguiente tabla:

Pronunciamiento sobre el pase del jugador Ricardo Tourrel, solicitado por el Badminton.

Discusión del proyecto de los nuevos Reglamentos.

"Los Sports"

Hoy se entregará a la circulación el N.o 118 de esta popular revista, con el siguiente sumario:

El homenaje de los footballers chilenos a sus hermanos argentinos (portada). — Rumbo al Norte y rumbo al Sur; reportaje e impresiones sobre box continental al aficionado señor Grecco.—Movimiento boxeril; un puñado de interesantes noticias.— Reportaje a Jack Martínez, que recién regresa del Norte.— La educación física de la mujer, por el profesor Max Parnet. —El torneo atlético para novicios en Valparaíso.—Los footballistas que nos visitan: retratos de los jugadores argentinos.— Chilenos contra argentinos, por Chalo.—El match ante el lente (página del Domingo).— Actualidades gráficas del extranjero.— fesor señor José Porras.—Actuali- La gimnasia científica, por el pro- dades de Valparaíso: paperchase, football, atletismo, etc.— La vuelta al mundo en 15 días.—Las escenas interesantes en los matchs de box. —Por las provincias: Iquique, Punta Arenas, etc.—El Aliro González Boxing Club.

El precio de venta es sólo de 60 centavos en todo el país.

DEPORTIVO BREMEN-URBION F. C. — Con entusiasmo continúan los preparativos para el campeonato atlético interno que esta corporación efectuará el próximo Domingo.

Para este torneo se ha elaborado un excelente programa en el que figuran las siguientes pruebas: 100, 200 y 300 metros planos, salto alto, salto largo con impulso, lanzamiento de la bala., lanzamiento del disco y otras.

Después se jugará un partido de football entre el 1.o y 2.o equipo de esta institución, en el que se disputarán una hermosa medalla donada por un socio honorario.

CITACIONES

CLUB CICLISTA CONDOR.— Cita a junta general de socios para hoy. Hora y local de costumbre.

Tabla.—Fusión del ciclismo santiaguino.

Morning Star Infantil F. C.—Junta general para hoy a las 9 P. M. en Independencia N.o 306 esquina de Lastra.

Audacia F. C.—Junta general para hoy a las 8 1|2 P. M. en el local de costumbre.

Tabla.—Elección de Directorio.

Asociación de Foot-ball de Valparaíso versus Liga Calera

El Domingo próximo se llevará a efecto este entreciudades en Calera, a las 2.30 de la tarde.

Se trata de un lance para el cual ambos elencos se han preparado convenientemente.

En Calera existe extraordinario entusiasmo por presenciar el primer intercity de la temporada.

A las 6.15 P. M. de hoy se reune el Directorio de esta entidad en Huérfanos 874.

Se encarece la asistencia a los señores capitánes Ramón Cañas M., Alberto Davidson, Luis Harnecker, Carlos Amenábar y Luis Pezoa G.

Tabla.—Estatutos.

Asociación de Football de Santiago

Reunido últimamente el comité encargado del desarrollo de la Serie Comercial de esta colectividad, procedió, a la clasificación de los competidores, y al sorteo de la primera rueda, quedando, finalmente organizadas como sigue:

Serie A.— Fca. de Gas 1.o., Broncería Ferroviaria, El Diario Ilustrado, Ruiz Hnos., The American Shoe 1.o, Garage Ford, Dell Orto 1.o, Armando Zanelli, y Club de la Unión 1.o.

Serie B.— Carlos Mina, Club de la Unión 2.o, Molina Lackington, The American Shoe 2.o, Filatélico, Dell'Orto 2.o, Imprenta La Ilustración, y Fca. de Gas 2.o

PARA ELIMINAR LA AGONIA DE LAS ALMORRANAS

Existen miles de personas que sufren en silencio, martirizadas por dolores que apenas pueden soportar a causa de almorranas internas, pruriginosas, sangrientas o protuberantes, que se alegrarán de saber que la preparación conocida bajo el nombre de MAN ZAN eliminará el dolor instantáneamente y curará muy pronto los casos graves que durante mucho tiempo han desafiado todos los demás tratamientos conocidos. Con una sola aplicación de MAN ZAN desaparece el dolor. Una noche de reposo y de sueño tranquilo, tal vez la primera desde hace muchos meses, y a la mañana siguiente encontrará que la molestia ha desaparecido casi por completo. Podrá caminar, y sentarse sin sentir dolor y, por esta razón, estará más alegre, se sentirá, más feliz y mucho mejor de salud.

En poco tiempo se encontrará completamente restablécido y quedará sorprendido de que un remedio como MAN ZAN pueda proporcionar resultados tan notables mientras que los tratamientos complicados, que generalmente son costosos, fallan muy a menudo. Sin embargo, la evidencia de más de cinco mil curas efectuadas debe convencerlo que el MAN ZAN jamás falla y si compra Vd. un tubo hoy mismo de su farmacéutico y hace la prueba, se alegrará de haber leído este aviso. Casi todas la farmacias venden MAN ZAN, pero si experimenta Vd. alguna dificultad, remita su importe directamente a los Laboratorios Man Zan, Casilla 3312, Santiago.

En los Campos de Sports de Ñuñoa

En la tarde de ayer se verificó en este terreno la reunión deportiva que tenía como base el encuentro entre la Liga Nacional y el Colo-Colo.

A las 2.30 se jugó el preliminar entre el Loma Blanca y el H. Frías, partido que terminó con un empate a un tanto.

En seguida se realizó el encuentro de fondo en el que se impuso el Colo Colo por un score abultado.

El equipo de la Liga Nacional Obrera tuvo ayer una performance que no correspondió a sus antecedentes. En cambio su rival demostró estar en estado de preparación encomiable y sus elementos actuaron con todo entusiasmo.

A los deportistas

El footballista señor Jorge Galleguillos nos informa que desde el Domingo pasado ha desaparecido su señora madre doña Marcelina Galleguillos Solar, y nos pide rogar a las personas que tengan alguna noticia de ella se la comuniquen a la Brigada Central

JUGO DE UVA
MARAMBIO
Pedidos: Teléfono N.o 2321

A BENEFICIO DEL "NACIONAL" F. C.

Ha sido muy bien acogida en nuestors círculos deportivos la idea de realizar una gran función de gala a beneficio del "Nacional" F. C., la que ha sido anunciada para mediados del mes en curso.

El teatro en que se llevará a efecto esta velada, se anunciará oportunamente por medio de la prensa.

Por el momento podemos anunciar que la comisión encargada de este beneficio, trabaja activamente por que la función resulte digna del objeto que con ella se persigue, y dadas las simpatías de que goza la institución nombrada, es de esperar que los elementos deportivos y el público en general, habrán de aportar su concurso a esta simpática iniciativa.

Oportunamente daremos mayores detalles acerca de esta fiesta.

Asociación Deportiva Bancaria

Calendario para la presente temporada:

16 de Mayo, Graham Rowe y Cía. v. Banco Francés Alemán.
23 de Mayo, Banco Germánico v. Banco Español de Chile.
6 de Junio, Grace y Cía. v. Banco Germánico.
6 de Junio, Banco Italiano v. Banco Francés Alemán.
13 de Junio, Banco Anglo S. A. v. Banco de Chile.
13 de Junio, Banco Español de Chile v. Grace y Cía.
20 de Junio, Graham Rowe y Cía. v. Banco Germánico.
20 de Junio, Banco de Chile v. Banco Español de Chile.
4 de Julio, Banco Anglo S. A. v. Banco Español de Chile.
4 de Julio, Banco Germánico v. Banco Francés Alemán.
11 de Julio, Grace y Cía. v. Banco de Chile.
11 de Julio, Graham Rowe y Cía. v. Banco Italiano.
16 de Julio, Banco Anglo S. A. v. Banco Germánico.
18 de Julio, Banco de Chile v. Graham Rowe y Cía.
25 de Julio: Banco Italiano v. Grace y Cía.
25 de Julio, Banco Español de Chile v. Banco Francés Alemán.
1.o de Agosto, Banco Anglo S. A. v. Graham Rowe y Cía.
1.o de Agosto, Banco Germánico v. Banco Italiano.
8 de Agosto, Banco Español de Chile v. Graham Rowe y Cía.
8 de Agosto, Grace y Cía. v. Banco Francés Alemán.
22 de Agosto, Banco Germánico v. Banco de Chile.
22 de Agosto, Banco Anglo S. A. v. Banco Francés Alemán.
5 de Setiembre, Banco Anglo S. S. v. Banco Italiano.
5 de Setiembre, Grace y Cía. v. Graham Rowe.
12 de Setiembre, Banco Italiano v. Banco de Chile.
21 de Setiembre, Banco Anglo S. A. v. Grace y Cía.
26 de Setiembre, Banco de Chile v. Banco Francés Alemán.
26 de Setiembre, Banco Español de Chile v. Banco Italiano.

ATLETISMO

El torneo en el Estadio "Los Leones"

LA CARRERA AL SAN CRISTOBAL.— PRUEBAS PARA MILITARES

El Domingo próximo se verificará en el Estadio de Los Leones una interesante reunión atlética que congregará a los mejores exponentes del atletismo local.

La dirigente atlética de la capital, que está desarrollando entre los diversos regimientos de la ciudad, la difusión de esta rama, controlará esa misma tarde varias pruebas para militares, una banda de uno de los regimientos participantes amenizará la reunión. Estas pruebas irán intercaladas con las del programa de los Clubs Santiago y Escuela de Artes.

La interesante carrera de fondo con handicap, ascensión al cerro San Cristóbal, ha inscrito a los mejores pedestres de la Asociación por intermedio de los clubs a que pertenecen, veremos tomar parte a Plaza, por el Green Cross; Bravo, Celis y otros por el Santiago; Campos, Salfate, Núñez, Baeza, por el Flamengo; Menares, Arancibia, Riveros, Granados, por el Badminton y otros que se nos escapan. La dirigente donará ex-profeso cinco premios para estimular a los vencedores. La partida se dará desde la Plaza Italia a las 9 A. M. llegada en Los Leones.

Representarán al Santiago Atlético los siguientes atletas:

Campeonato de Santiago. — 800 metros planos: Luis Moller, Armando Villarroel, Jorge Tamayo, Eduardo Viera, David Calderón, Eduardo Toro, Juan Gómez y Francisco Fuentes.

110 metros vallas.—Fernando Primard y Luis Riveros.

Salto alto.—Luis Riveros.

Lanzamiento del disco.— Hermógenes Toledo y Hermes Luco

Posta 4x100: un equipo.

Pruebas con handicap.—Ascensión al cerro San Cristóbal: Juan Bravo, Luis Celis, Carlos López, Octavio Gómez, Manuel Urra y Juan Gómez.

100 metros planos.—José Uranga, Armando Villarroel, Eduardo Calderón y Luis Martínez.

5,000 metros planos.—Luis Celis, Juan Bravo, Manuel Urra, Eduardo Toro, Luis H. Ovalle, Miguel Falcón, Juan y Octavio Gómez.

Salto de la garrocha.— Hermes Luco.

Llamará la atención la emocionante prueba posta 4x100, en la que participarán los clubs Santiago Atlético, Club Alemán, Badminton, Green Cross y Escuela de Artes.

EXCURSIONISMO

Con todo éxito se verificó la excursión al "Manquehue", organizada por el "Jorge Matte"

Ayer se llevó a cabo la correría organizada por esta institución al cerro Manquehue. A pesar de la lluvia de la noche del Jueves, no decayó el entusiasmo, pues asistieron una veintena de esforzados muchachos, que con todo empeño hicieron la ascensión, llegando a la cumbre después de una hora de trayecto. Desde el Manquehue, que se encuentra a 1,100 metros sobre Santiago, pudieron los excursionistas admirar el macizo andino y el vasto panorama de la ciudad y sus alrededores. En suma, una hermosa correría, y un agradable día de recreación.

—Mañana a las 3 de la tarde habrá entrenamiento general para los equipos de basket-ball y atletismo en el campo deportivo de la colectividad, Concepción 1366.

Federación de Excursionistas y Exploradores de Chile

Hoy a las 9 P. M. en punto se reunirá el Consejo Directivo de esta colectividad.

Por no haberse terminado el traslado de secretaría, la reunión de esta noche se verificará en el local del Cuerpo Jorge Matte, Tocornal 441.

Federación de Excursionistas y Exploradores de Chile

El Consejo Directivo se reunió antenoche, verificándose la trasmisión del mando del Directorio que presidía el señor Juan J. Jiménez al recientemento electo a cargo del señor Carlos Valdivieso.

Ambos dirigentes fueron objeto de aplausos y felicitaciones.

Se nombró una Comisión Técnica de Fomento de Excursionismo a cargo de los señores Carlos Valdivieso, Pablo Ainzúa, Enrique Mall, Guillermo Henríquez, Armando Paulsen y Luis Pezoa G. Esta comisión se reunirá hoy a las 9.30 P. M. en Tocornal 441.

Se nombró Delegados a la Confederación Deportiva de Chile a los señores Luis Pezoa G., y Juan Jiménez;

Sesionar en adelante en el nuevo local del centro Deportivo Los Pirineos, San Francisco 310;

ANTICUARIOS

Lámparas, candelabros, fuentes, jarras, mates, llamitas y platos de plata, tríptico y Cristo de marfil, tela encajes rusos, mantón de Manila, brasero de bronce con tapa, chal de la India, colección de monedas de plata, cuadros antiguos y varios otros objetos realizo.

CALLE LA BOLSA
EDIFICIO DE LA MUTUAL
2.o Piso, Oficina 11

Dr. C. CANNOBBIO
DENTISTA
SAN ANTONIO 281

LOCAL
ESPACIOSO, ADECUADO PARA
TALLERES

de casa comercial, y situado en las calles CARMEN, SAN DIEGO, AVENIDA MATTA, CHACABUCO e INDEPENDENCIA, o en sus inmediaciones, o bien una propiedad que hubiese servido para fábrica

SE DESEA TOMAR EN ARRIENDO
OFERTAS A
PEDRO L. RIVEROS. — AGUSTINAS 1252.

CAJA DE CREDITO POPULAR

Desde el Viernes 12 de Junio la Caja procederá a pagar las indemnizaciones correspondientes a los objetos destruídos en el siniestro.

Se recomienda al público que debe presentarse a reconocer sus prendas antes del 28 de Julio próximo; con posterioridad a esa fecha se procederá al remate de todas las especies que no hayan sido reconocidas.

LA DIRECCION.

Grabe en su mente este nombre
Casa Edison

AL COMERCIO

IMPUESTO A LOS VINOS EMBOTELLADOS

Desde esta fecha no se permitirán en el comercio vinos embotellados sin que tengan adherida la faja de impuesto con relación a su precio de venta.

Todo comerciante que se resista a cumplir con esta advertencia, será denunciado, y en conformidad al Decreto-Ley 292, sufrirá como sanción el comiso de la mercadería y una multa igual a cinco veces el impuesto no pagado.

EL ADMINISTRADOR DE LA III ZONA DE IMPUESTOS.

Santiago, a 11 de Junio de 1925.

Una Prueba de Refinamiento

DIENTES bien conservados y encías rosadas y sanas, son una demostración inequívoca de refinamiento. Encías inflamadas son encías enfermas.

No ensaye dentífricos ásperos y arenosos, use SOZODONT que ha sido considerado como el más sano y eficaz durante los últimos cien años.

Aconsejamos que después de limpiarse la boca se le de un masaje rápido a las encías.

Fabricantes
HALL & RUCKEL, Incorporated
153 Waverly Place, N. Y., U. S. A.
HAROLD F. RITCHC & Co.
171 MADISON AVENUE
New York City, N. Y., U. S.
SOZODONT

UNA JUGADA AL DOMINO FUE LA CAUSA DE LA MUERTE

LA DIFERENCIA DE APRECIACION DE UNA JUGADA QUE NO ERA MAESTRA, DIO ORIGEN AL ALTERCADO QUE DEBIA CONVERTIRSE EN UNA ODIOSA TRAGEDIA.— UN INTENTO DE ESTRANGULACION Y UNA PUÑALADA MORTAL EN PLENO ABDOMEN, CONDUCEN UN CADAVER AL CEMENTERIO Y A UN REO, DESPUES DE SURCAR EL OCEANO, A LA PENITENCIARIA DE SANTIAGO.

La región del norte ha dado siempre que hacer a las autoridades por la frecuencia con que ocurren los crímenes en la pampa y en los centros poblados y por la facilidad con que se producen las huelgas y movimientos subversivos que a veces alcanzan dolorosas proporciones.

Uno de esos crímenes ocurridos en la Oficina Eugenia, es el que vamos a relatar en la presente información y cuyo protagonista ha sido trasladado a esta capital con el objeto de que ingrese a la Penitenciaría a cumplir la condena que le ha sido impuesta por los tribunales de justicia de Antofagasta e Iquique que recientemente ha recaído en su contra.

El reo se llama José Urbina Saavedra y viene condenado a la pena de cinco años y un día por homicidio.

EN LA TABERNA

Como ocurre casi en toda la región del norte del país, en la generalidad de las oficinas salitreras existen algunos negocios donde adquieren los artículos de primera necesidad los obreros que viven allí con sus familias.

Pero junto a esos negocios suele levantarse la taberna que les expende licores a los que son tan aficionados los obreros del salitre.

¡Cuántas de esas tabernas no han sido culpables de crímenes horrendos, y sin embargo, siguen funcionando al amparo de la libertad de comercio, sin que sea razón para prohibir su funcionamiento la sangre inocente derramada en sus umbrales o en sus alrededores y los años de cárcel de los que inducidos por el alcohol y sin darse cuenta cabal de lo que hacen, asesinan a sus compañeros en un momento de irreflexión tardíamente lamentado!

Pues bien, en la taberna de la Oficina Eugenia ocurrió el asesinato del que vamos a imponer a nuestros lectores.

UNA PARTIDA DE DOMINO

Era un atarde de calma, como todas aquellas de la pampa nortina.

Un grupo de obreros se dió cita a la cantina y después de beber unos tragos iniciaron una partida de dominó.

Entre los asistentes a la reunión se hallaban José Urbina Saavedra que era uno de los jugadores y Clodomiro Araya Santander que observaba de cerca la marcha del partido.

Empezó el juego en la mayor armonía y cada uno de los jugadores colocaba la carta respectiva sin que a ninguno de ellos se le ocurriera enojarse por una mala jugada o por una cuchufleta puesta inocentemente...

En esta forma pasaron algunos minutos sin que ninguna frase diera motivo para creer que luego iba a desarrollarse allí una penosa tragedia.

EL ALTERCADO

Pero la calma solo duró momentos.

José Urbina Saavedra sostuvo luego un cambio de palabras con uno de sus adversarios de juego y de este cambio se pasó a un agrio altercado.

Con el objeto de calmar los ánimos intervino Clodomiro Araya Saavedra que era sólo uno de los mirones, pero su intromisión no fué del agrado de Urbina quien protestó de ella.

Contestó Araya, y la "gresca" tuvo su origen inmediato.

Ambos se fueron a las manos, rodaron por el suelo a los primeros golpes y una estela de sangre quedó en el pavimento.

¿Qué había ocurrido?

Araya presentaba una grave herida a puñal en el abdomen y dejaba de existir poco después.

La pendencia se había convertido en un odioso asesinato...

LOS CARABINEROS EN ACCION

Las personas que presenciaron la sangrienta reyerta dieron aviso en el acto a los carabineros que se encontraban destacados en la Oficina Eugenia.

Los carabineros tan pronto como recibieron ese denuncio se apresuraron a trasladarse al sitio del suceso y después de conocer los antecedentes de cómo se habían producido, salieron en busca del culpable.

Este fué encontrado poco después en los alrededores y conducido al retén de los carabineros para ser interrogado.

Y las demás personas que habían huído tan pronto como ocurrió el crimen fueron también momentáneamente detenidas con el objeto de que explicaran el hecho a fin de individualizar al autor de la puñalada trágica.

Y cuando éste estuvo confeso los demás obtuvieron su libertad.

HABLA EL CULPABLE

—"Estaba jugando una partida de dominó, empezó diciendo Urbina cuando noté que el juego no se hacía limpio. Protesté e intervino Araya a favor de mi adversario.

Como le contestara agriamente nos fuímos a las manos, pero Araya era más fuerte que yo y de unos cuantos golpes me hizo rodar. Una vez en el suelo se fué sobre mí y me apretó tan fuertemente el cuello que creí que iba a morir ahogado. En ese apurado trance saqué un cuchillo que llevaba conmigo y se lo sepulté en el abdomen.

Entonces noté que las férreas manos que me apretaban el cuello empezaban a ceder y terminaban por soltarme.

Tan pronto me ví libre, me escapé de ese lugar sin darme cuenta que la puñalada que le había dado le produciría la muerte.

Y sólo vine a saberlo cuando fuí detenido".

Con esta confesión, Urbina fué trasladado a Antofagasta a disposición del juez del crimen de turno de esa ciudad para que se le instruyera el sumario respectivo.

LA CAUSA

El juez del crimen de Antofagasta inició el sumario tan pronto como tuvo en su poder al reo y los antecedentes que lo acusaban.

Se interrogó a Urbina y a los testigos de la tragedia y todos tuvieron de acuerdo en la forma de apreciar los hechos y como ellos se habían producido.

Por otra parte el reo que se encontraba ya en la cárcel pública de Antofagasta, confesaba su participación en el crimen.

Se dió por cerrado el sumario, el Ministerio Público acusó al reo y el juez sumariante terminaba condenándolo a la pena de cinco años y un día de presidio.

El reo quiso probar suerte y apeló de la sentencia, alegando que había obrado en defensa propia, al sentirse poco menos que ahorcado, pero el Tribunal de alzada de Iquique, a donde había subido el proceso, confirmó la sentencia de primera instancia.

En consecuencia no hubo escapatoria.

A CUMPLIR LA CONDENA

Notificado el reo, se puso el cúmplase a la sentencia, y Urbina se preparó para cumplir la condena en la Penitenciaría de Santiago.

Convenientemente custodiado y a bordo de uno de los vapores de la Compañía Sudamericana, se alejó de las costas antofagastinas para tomar alta mar.

Eran los últimos días de relativa libertad, que tendría en el curso de cinco años y un día, que deberá permanecer en una celda de la Penitenciaría de Santiago, donde lo esperan muchos compañeros del salitre, que, delincuentes como él, esperan ansiosos el día en que la pesada puerta de hierro les franquée la salida...

Cruzó el mar siguiendo la ruta marítima del barco y llegó al puerto, para ser trasladado a Santiago.

Y ahora, después de los trámites del caso, ocupa el sitio del penado en el establecimiento donde pagan sus delitos, todos los que han delinquido...

LA SOSPECHOSA INTERVENCION DEL PSEUDO RINO INGLES

En el Juzgado del Crimen de turno, se ha iniciado un sumario para establecer quién es el individuo que se apoderó de la suma de $ 1,035 que le fueron sustraídos a la señorita Lidia Correa en la Avenida de Blanco Encalada, esquina de Ejército.

Este hecho ocurrió de la siguiente manera, según denuncio que hizo a la 6.a Comisaría la señora Domitila Avendaño Gálvez, domiciliada en la calle de Olivares N.o 1361; reclamo que ya se encuentra en poder del Juez, señor Soro Barriga, y que es el magistrado que ha ordenado que se practiquen las diligencias del caso para establecer su veracidad y dar con el culpable:

COBRANDO UN CHEQUE

Según la señora Domitila, su sobrina, la señorita Lidia Correa, se dirigió en uno de estos últimos días a las oficinas del Banco Anglo Sud Americano, con el objeto de cobrar un cheque por la suma de $ 1,035.

Después de las tramitaciones del caso, se llevó a cabo la operación indicada, dándosele a la señorita Correa, a cambio del cheque, nueve billetes de a cien pesos cada uno y ciento treinta y cinco pesos en billetes de a cinco.

Esta cantidad la guardó en un paquete y se retiró del Banco contenta en vista de la facilidad que había tenido para llevar a feliz término esa cobranza.

UN ENCUENTRO ORIGINAL

En la Avenida de Blanco Encalada, al llegar a la de Ejército, la señorita Correa fué detenida por un joven quien, con toda amabilidad le llamó la atención sobre un paquete que se le había caído.

El mismo interlocutor se apresuró a tomar el paquete y se lo entregó en sus mismas manos a la joven, la que al notar que se trataba de su dinero no encontró palabras suficientes para agradecerle este servicio, pues si no es por la intervención del desconocido, los $ 1,035 habían quedado en la calle.

En esta circunstancia le interrogó por su nombre, y el individuo le contestó:

—Me llamo Aldana, y soy ingeniero 2.o del buque inglés "Sácara", al ancla actualmente en la bahía de Talcahuano.

Y desapareció.

LA SORPRESA

En ese mismo punto la joven tomó uno de los tranvías que cruzan por esas líneas y una vez que estuvo cómodamente sentada le dieron deseos de inspeccionar el paquete.

Abrió el envoltorio y se encontró con una terrible sorpresa: sólo había en su interior un rollo de papeles inútiles... El dinero había desaparecido.

Es de imaginarse el susto de la señorita Correa y sus deseos de llegar cuánto ántes a su casa para dar cuenta de la desgracia de que había sido víctima.

Pero, ¿quién había sido el audaz timador que hizo el cambio sin que la joven sospechara la superchería?

¿Sería posible que aquél joven tan atento y gentil de la Avenida Blanco Encalada que dijo ser ingeniero del buque inglés "Sácara", fuera el autor [illegible] tracción?

EN CASA

La alarma que produjo en [illegible] la señorita Correa este suceso, [illegible] ca. Todos se hacían allí lengu[illegible] plicarse de cómo pudo ocurrir [illegible] escamoteo sin que la joven se [illegible] ta de semejante barbaridad.

Y entonces fué cuando la [illegible] mitila Avendaño Gálvez, se [illegible] sentarse a la 6.a Comisaría a [illegible] de este suceso que le significa [illegible] rita Correa la pérdida de la [illegible] $ 1,035, suma que en estos [illegible] crisis es capaz de volver loco [illegible] persona.

En la Comisaría expuso la [illegible] cómo la víctima había relatado [illegible] de ese dinero y el original [illegible] el citado Aldana a quien se [illegible] de ser el autor del escamoteo.

LAS INVESTIGACIONES

La Comisaría, en vista de [illegible] del denuncio, dió aviso de est[illegible] Juez del Crimen de turno, señor [illegible] rriga, magistrado que ha dis[illegible] la Sección de Seguridad inicie [illegible] gaciones del caso para establecer [illegible] el culpable de este dlito.

Y en obedecimiento de lo dis[illegible] el Tribunal ya deben andar los [illegible] de la Sección de Seguridad en [illegible] ingeniero 2.o del buque inglés [illegible] si es que sea verdad su existe[illegible] pedirle que explique su interv[illegible] el hallazgo del desgraciado paq[illegible] señorita Correa.

Buscó asilo en un edificio en construcción y allí encontró la muerte

EL SUEÑO DEL ABANDONADO PARIA FUE TAN PROFUNDO, QUE NO DESPERTO MAS A LA VIDA

El pobre hombre se llamaba Fermín Bravo Castillo, tenía 55 años de edad y no tenía domicilio.

Era un paria como muchos, que en el día salen a la calle a ganarse el pan de cualquier manera y que en la noche buscan también de cualquier manera el sitio donde guarecerse.

De este modo llegó antenoche donde Manuel Silva Aguirre, domiciliado en la calle de Rogelio Ugarte esquina de Concepción y quien tiene a su cuidado un edificio en construcción.

Una vez en presencia de Silva le solicitó un lugarcito para tenderse y pasar la noche, para lo que no tuvo inconveniente el primero.

Silva le señaló una pieza del edificio en construcción para que allí se recogiera y todo quedó terminado.

Pero al día siguiente fué lo trágico. En la mañana, el citado Silva se dirigió al edificio en construcción a fin de abrir las puertas a los operarios y tuvo la bien desagradable sorpresa de encontrarse con que Bravo Castillo todavía estaba durmiendo

En el acto fué a despertarlo, pero por más movimientos que le dió, éste no daba señales de querer levantarse.

En vista de que ni se movía y ni aún respiraba, Silva sintió algo de temor y empezó a inspeccionar el cuerpo del alojado. Sólo entonces se convenció de que estaba muerto.

¿Qué hacer en estas circunstancias?

Los obreros estaban por llegar y se iban a encontrar con que en esa pieza donde trabajaban había un cadáver...

Como pudo recogió el cuerpo del citado Silva, lo trasladó a otra pieza y se fué a dar parte a la 12.a comisaría del paso en que estaba metido.

Se iniciaron las investigaciones del caso, se envió el cadáver al Instituto Médico Legal y se dió cuenta de este hecho ayer al juzgado del crimen de turno.

Por el momento se estima que la muerte del ciudadano Bravo Castillo se deba a un ataque repentino, to, el universo.

Acusado de una estafa de $ 2,500, fué aprehendido por un detective

La Brigada de Estafas aprehendió a un repartidor de pan llamado Rosalindo Lorca Muro, contra quien existía una orden de prisión emanada de uno de los jueces del crimen de esta capital.

Se acusa al detenido que siendo empleado de la Panadería La Chilena, ubicada en la calle de Molina, se retiró en mala forma, como que se llevó una carretela, los caballos y los arneses, todo avaluado en la suma de $ 2,500.

El dueño de la panadería, don Sebastián Bueno, tan pronto como se impuso de la actitud de su empleado, se presentó a la justicia denunciándolo por estafa.

En vista de los antecedentes que se hicieron llegar al juzgado del crimen, este tribunal dispuso que se iniciaran las investigaciones del caso y terminó por expedir la orden de aprehensión correspondiente.

Se hizo cargo de la diligencia el agente don Héctor Olivares, quien la llevó a efecto con todo éxito, aprehendiendo al culpable en Avenida Independencia.

INDUSTRIAS Y COMERCIO

MATADERO PUBLICO

Los corrales del Matadero encerraron ayer el siguiente ganado para la venta de hoy:

Ganado mayor		Ganado menor	
Bueyes	53	Corderos	915
Novillos	76	Cerdos	581
Vacas	201	Cabros	0
Q. vivos	34	Terneros	122
Q. en vara	70		
Total	524	Total	1,618

CAMBIO

BANCARIO (90 d.)	42.20
COMERCIAL	42.20
EQUIVALENCIAS DEL CAMBIO BANCARIO	
1 DOLAR, vale	8.73
1 FRANCO	0.42 1|2
1 LIRA	0.34 1|2
1 PESETA	1.27 1|2
1 NACIONAL Arg.	3.50
1 FRANCO BELGA	0.42 1|2
PREMIO DEL ORO:	231
LIBRAS EN ORO AMERICANO:	4.86
1 PESO PAPEL, VALE:	5 23|32

GUIA OFICIAL DE CORREDORES DE LA BOLSA DE COMERCIO

COMPRA-VENTA DE ACCIONES, ORO, BONOS; PRESTAMOS HIPOTECARIOS

BALBONTIN Y HELFMAN
Edificio Ariztía, 4.o piso

BARROS GONZALEZ
Bandera N.o 149.

MONTT FRANCISCO
Bolsa de Comercio. Oficina N.o 23.

EMILIO ALZAMPARTE LASTRA
Agustinas 1223

JARAS D. V. ISMAEL
Calle Club de la Unión N.o 1069

SUBERCASEAUX FRANCISCO
Bandera N.o 73

SUTIL PRIETO DIEGO
Bandera N.o 68

VALDES RICARDO
Calle La Bolsa N.o 84

VILLAMIL FLORENCIO
Calle La Bolsa N.o 82. Tel. 2664.

Las Señoras, las Señoritas, las Niñas y los Niños

...encontrarán en nuestras Ofertas de mañana, artículos interesantes que se destacan por su calidad inmejorable y precios muy bajos!!

¡Confecciones, Sombreros, Pieles, Guantes, Corsés para Señoras y Señoritas!

¡Confecciones y Lencería para Niñas!

¡Guantes y Bonetería para Niños!

¡Las grandes rebajas del 4.o piso terminan Sábado a las 12.45!

¡VEA LAS VIDRIERAS DE LA CALLE ESTADO!

CONFECCIONES PARA NIÑAS:

VESTIDOS en franela y moletón de algodón, en colores de fantasía, para niñitas de 2 a 15 años; primera medida, desde
$ 9.90

VESTIDOS en lana tricot, en blanco y colores, para niñitas de 2 a 9 años; primera medida, desde
$ 29.50

VESTIDOS en sargas, gabardinas y nubien de lana, colores y hechuras variadas, para niñitas de 6 a 12 años; primera medida, desde
$ 52.00

ABRIGOS confeccionados en rico terciopelo de lana, colores de alta moda, para niñitas de 2 a 7 años, desde
$ 45.00

ABRIGOS en terciopelo y gamuza de lana, muy bien adornados, algunos con piel, para niñitas de 8 a 13 años, desde
$ 68.00

EN LENCERIA NIÑAS:

POLAINAS de lana, tejidas para bebés hasta 1 año
$ 1.90

MEDIAS de lana blanca, clase superior, para años 3 a 4, a
$ 6.90

CALZONES lana, tejidos, artículo de mucho abrigo, para bebés, hasta 2 años
$ 9.90

CALZONES en moletón festoneados, blanco, rosa y celeste, para niñas, hasta 14 años, a
$ 5.90

CAMISONES moletón festoneados, clase superior, para niñitas, de 3 a 6 años, a
$ 12.90

EN BONETERIA NIÑOS:

TRAJES jersey de lana mezcla, compuestos de tricota, pantalón y gorro, varios colores, para años 5 a 8 $ 32.50, y 2 a 4
$ 25.00

BUFANDAS de pura lana, a
$ 8.95

JOCKEY de casimir inglés, colores de moda, surtido de medidas, a
$ 7.90

SOMBRERITOS de casimir fantasía, artículo práctico, medidas 51 al 56 ctms.
$ 7.90

Gran Liquidacion
DE JUGUETES A PRECIOS IRRISORIOS!
(2.o PISO)

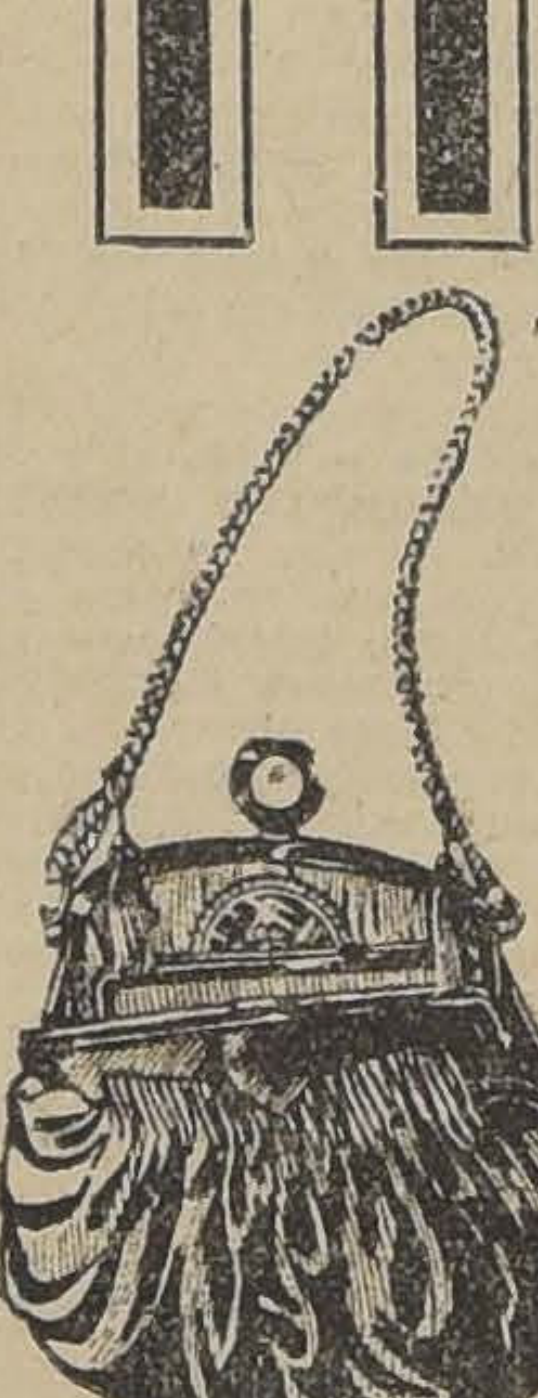

EN GARNITURES:

CARTERAS en seda, forma saco, con espejito interior, varios colores, para señoras, a
$ 6.50

MALETINES de cuero, estilos elegantes, con espejo y división interior, para señoras, a
$ 18.50

TUL gommé, en blanco y negro, ancho 0.60, especial para sombreros, el metro
$ 0.90

TUL CHANTILLY de seda, en varios colores, ancho 150 ctms., el metro
$ 3.50

ENCAJES anchos, de varias clases, para trajes, colores de moda, blanco y negro, el metro, desde
$ 12.50

OFRECEMOS un saldo de aplicaciones y galones de fantasía para adornos de vestidos a precios muy rebajados.

EN MODAS:

ELEGANTE horma en castor de clase muy fina, modelos muy sentadores, a
$ 25.00

PRECIOSA horma en peluche de seda, modelos elegantes, para señoras y señoritas, desde
$ 35.00

SOMBREROS muy bién adornados, modelos prácticos, para señoras y niñas, desde
$ 19.50

PRECIOSO sombrero adornado, en peluche de seda, modelo de mucho gusto, para señoras y señoritas, a
$ 49.00

FANTASIAS, plumas, cocardas de cintas para adornos de sombreros, a precios muy rebajados, desde
$ 1.60

EN CORSES:

CORSES GATH & CHAVES, estilo faja, forma de gran aceptación, talles 60 al 80, precio excepcional
$ 9.90

CORSES en coutil, clase superior, modelo práctico, a
$ 12.90

FAJITA porta-caderas, estilo souple, 4 tirantes, a
$ 11.90

CORSES en rico coutil, calidad insuperable, largo de caderas, a
$ 18.90

CORSES "WARNER", varillaje de aluminio, forma muy cómoda, talles 60 al 90, a
$ 29.50

SOSTEN-SENOS en brillantina, rica clase, forma práctica, a
$ 7.50

Gath & Chaves, Ltd.

A ROJA, FAVORITA DE "LA NACION", VENCE AYER EN BRILLANTE ESTILO A RISA LOCA EN EL CLASICO NICOLAS BARROS LUCO

MISERERE Y WU-LI-CHANG SALEN DE PERDEDORES. — EN LAS OTRAS PRUEBAS VENCEN CANCION, CURILAFQUEN, TELINGA Y GUAU.

conceptos la nesta hípi-
esultó del más alto in-
uperando por mucho a
vas que ofrecía.
rimaveral, la distingui-
la en la sección de los
numerosos espectadores
aposentadurías, contri-
ito del "meet".
a que era sólo discre-
satisfacer al más exi-
cada una de las prue-
que el público man-
tusiasmo durante to-

rta, la cátedra atravesó
s mejores días, pues la
los vencedores fueron
las cotizaciones finales
jidos favoritos.
rés había despertado el
s Barros Luco, el que
a la reunión y es por
de el momento en que
res de esta prueba, eran
sus boxes, para dia-
era, el público concen-
atención en ellos.
Cinta Roja, debían de-
idades y su encuentro
to más interesante,
trataba de dos exce-
es que habrían de des-
sus energías para ad-
$ 15,000 de recompen-
namos sólo a estas dos
cuanto la presencia de
despertaba mayor en-
que sus probabilida-
eran muy remotas.
nto en las taquillas fué
o y el favoritismo del
disputaron lógicamente
Cinta Roja.
que la hija de Brazil
er el Domingo último
ebu por su distancia,
adujimos nosotros en
ación para preferir a
del Burlesco, la ga-
emio Honor resultó en
final con algunos bo-
la hija de Piplolo.
de la prueba vino a
razón, y los temores
Risa Loca se vieron
demostrando que se le
un esfuerzo excesivo
sputar en sólo 4 días
muy fuertes.
presentada en inme-
de trining, y hábil-
por Baeza, se impuso
llante sobre su rival,
ario exigirla a fondo
uyo el triunfo.
cotización final, ésta
ente resultado:

	Gdres.
	1,850
	1,800
	474
	176
	98
	4.398

ena le correspondió el
palizada, quedando en
ares Halagüeña, Jalea
con Risa Loca al ex-

" no demoró endar puer-
lote, moviéndose el pe-
sola línea, la que muy
Halagüeña, adelantóse
da Boyd al puesto de
Loca se largó en per-
puntera, mientras Ja-
el tercer lugar, prece-
ha Pena y cerrando el
oja.
cubiertos los primeros
tros a un tren bastan-
el que violentó luego
que al pasar por
nte al disco sustituía
en el lugar de avanza-
dose las otras tres ri-
colocaciones iniciales,
2 cuerpos respectiva-
y giró la penúltima
corría visiblemente sos-
tó rienda, para ocupar
cuarto lugar.

En la recta opuesta, la pupila del Burlesco mejoró al enfrentar el poste de los 1,600 metros nuevamente su colocación, situándose a 1 cuerpo de Halagüeña. La "leader" corría entre tanto al parecer sin ser mayormente exigida y gró la penúltima curva con 3 cuerpos de ventaja sobre la pupila del Limited que se mantenía en el segundo puesto. Ya en la recta de los 1,100 metros, las distancias se acortaron. Cinta Roja avanzó hasta colocarse a los flancos de Halagüeña, mientras ésta a su vez, disminuía a 1 cuerpo la ventaja que le traía la puntera.

En medio de gran expectación, el grupo dobló la última curva.

La fácil acción de Cinta Roja hacía peligrar el triunfo de la favorita y fué así que cuando enfilaron la recta final, la carrera adquirió todo su brillo. Muy luego se vió al jinete de Risa Loca recurrir al al látigo; era que la importada se hacía presente en peligroso avance. En efecto, Cinta Roja lanzada en busca del puesto de honor, respondía inmediatamente y de dos brazadas daba alcance a Risa Loca, para luego rebalsar su línea de carrera y en seguida desprenderse de ella, batiéndola en el marcador por 1 1|2 cuerpo. Halagüeña conservaba el tercer lugar a 2 cuerpos delante de Mucha Pena. Quinta y última Jalea.

Tiempo: 2.40.

Con el premio Kalandor comenzó el "meet", en el que sólo hicieron acto de presencia cuatro competidores: Danger, Doddy, Canción y Puente Alto, imponiéndose la favorita Canción en un canter.

Sin mayores dificultades el lote fué despachado en un momento muy oportuno, destacándose inmediatamente Canción en el puesto de avanzada, no demorando en poner 2 cuerpos en claro sobre Doddy, en tanto que más atrás se situaba Puente Alto, cerrando el paso Danger, que seguía al parecer el tren con mucha dificultad.

Frente al poste de los 900 metros la puntera había aumentado a 4 cuerpos la ventaja que traía sobre sus perseguidores enfilando la recta con la carrera ya asegurada.

Una vez en el derecho la hija de El Tango no debió emplearse mayormente, cubriendo la recta casi al galope, precediendo en la meta a Puente Alto que, en una atropellada que no amagó en momento alguno el triunfo de la popula de Carlos Rodríguez, fué segundo a 3|4 de cuerpo. El tercer lugar a 8 cuerpos correspondió a Dody, delante de Danger.

Tiempo: 1.32 4|5.

La cátedra vió triunfar nuevamente a su favorito Wu-Li-Chang, en la prueba siguiente en donde el pupilo de Carlos Rodríguez se impuso con toda facilidad.

Ordenada la salida, el lote se movió con Olvidado, Gerolamo y Monina en los puestos de avanzada, en tanto que Wu-Ly-Chang ocupa el cuarto lugar encabezando el resto del lote en el que corría a la retaguardia Mi Nena. Después de dirigir el camino Monina por breve trecho, Gerolamo se apoderó del puesto de peligro, el que conservó hasta el poste de los 900 metros, altura en donde Olvidado pasó a sustituirlo. Pero al girar la curva el nuevo puntero se abrió apareciendo en el derecho el lote comandado nuevamente por Gerolamo, el que frente a las galerías parecía ser el ganador. En ese mismo instante surgió Wu-Li-Chang en un incontenible avance y dando fácil cuenta del puntero se vino victorioso en demanda del disco, el que cruzó con cuatro cuerpos de ventaja sobre Gerolemo, el que precedió por igual distancia a Antu Chen. El cuarto lugar lo ocupó Mi Nena. Quinta La Cloche, sexta Tangolaya, sétimo Olvidado, octava Bellísima y última Monina.

Tiempo: 1.26 2|5.

A un final estrechísimo dió ocasión la otra prueba de productos, en la que el favorito Miserere debió emplearse totalmente para batir por la ventaja mínima a Esquilo, que en un métro más habría sido el ganador.

Por Merced a la que en las huinchas le había correspondido el lado de la empalizada, aprovechándose de una partida favorable, lució sus colores en la delantera, seguida muy de cerca por Jornalero, quedando más atrás Galeno, Miserere, Vinicia y Palestro con Pubenza y Maremoto en los últimos lugares, rodando este último al girar la primera curva.

Allí quedó Jornalero libre en el puesto de avanzada perseguido por Palestro, Miserere y Vinicia. Así giraron los competidores el último codo y enderazada la recta final, Miserere cargó sobre el leader, el que no opuso la menor resistencia, en tanto que Vinicia se hacía presente por el lado interior. Doscientos metros para la meta, Miserere traía 4 cuerpos de ventaja sobre sus rivales, mientras se veía surgir desde el fondo a Esquilo en un vertiginoso avance, el que dando cuenta uno a uno de sus enemigos, lo sorprendió la meta cuando Miserere conservaba aún media cabeza de ventaja sobre él. Tercera a 3 cuerpos fué Vinicia, delante de Palestro. Quinta Pubenza, sexto Jornalero, sétimo Galeno y última Por Merced.

Tiempo: 1.28.

Por cuarta vez en el día le sonrió la fortuna a los catedráticos, pues en el premio Kodama handicap sobre 1,300 metros, el gran favorito Curilafquen, respondió a la confianza depositada en él, para vencer a sus adversarios, al final, por tres cuerpos.

Puesto el pelotón en acción, Querella y Lanzafuego picaron al frente, desprendiéndose muy luego la hija de Brasil en el puesto de comando, para no tardar en tomar 3 cuerpos de ventaja sobre Pitillo que pasó a ocupar el segundo lugar, en tanto que Lanzafuego, Curilafquen, Shackleton y Yerba-Mate se escalonaban en los demás lugares. En la recta de los 1,100 metros la puntera aumentaba a 5 cuerpos la ventaja inicial y Yerba-Mate mejoraba notablemente su posición, pasando a ocupar el tercer lugar.

Siempre con Querella al frente desembocó el lote en la recta final en donde las posiciones no tardaron en variar, pues frente a las populares el favorito Curilafquen era largado por su jockey y pasaba sin mayor esfuerzo al puesto de honor, el que conservó hasta la raya, la que traspuso con 3 cuerpos de ventaja sobre Querella. En un tardío avance Shackleton ocupó el tercer puesto a medio pescuezo, delante de Zapatilla. Quinto Lanzafuego. Sexta Yerba-Mate. Séptimo Pitillo. Octavo Straw. Noveno Alpujarra. Décima Grenoble. Undécima Anémona y última Ellita.

Tiempo: 1.24 3|5.

En seguida del clásico, tocó disputarse el premio Kirry, handicap sobre 1,800 metros. La pista se presentó en condiciones muy favorables para nuestra favorita Telinga, que conocidas sus aptitudes para el barro fué fuertemente sostenida en las cotizaciones.

Presente Náufrago, era lógico que el hijo de Crescendo se apoderara del puesto de leader, pero esta vez sin lograr su disparada habitual, pues fué seguido desde los trancos iniciales muy de cerca por Ku-Ku, Alnero, Prisca, Gentilhomme y Samuelito, mientras Lea corría en el último puesto.

Las posiciones tuvieron escasas variantes y momentos antes del último codo se vió avanzar a Alnero al segundo puesto, y a Juerga al cuarto lugar.

Una vez el lote en el derecho, el puntero desapareció empeñándose Jurga y Alnero en una reñida lucha, en la que la yegua llevaba la ventaja. Súbitamente apareció Telinga que había venido confundida en el grupo, y descontando el terreno con toda seguridad, cincuenta metros para la meta daba caza a Juerga y la batía en el marcador por un cuerpo. Samuelito que en los últimos tramos se encajonó voluntariamente, ocupó el tercer lugar a media cabeza. El cuarto lugar lo conservó Alnero, delante de Bilanz, correspondiendo los puestos siguientes a Prisca, Lea, Ku-Ku y Nufrago, respectivamente.

Tiempo: 1.24 3|5.

La prueba de clausura resultó por su desarrollo y final, la carrera más interesante de la tarde, correspondiendo los honores del triunfo a Guau que, en la meta misma dió cuenta de Boggle, por escasa media cabeza

La orden de partida no tardó en venir, funcionando el startingate en un instante apropiado.

Leoncito al amparo de los 42 kilos tomó a su cargo el gasto del tren y cuando el lote desfilaba por primera vez frente a las tribunas, había logrado cortarse 3 cuerpos sobre Percala, la que era seguida a cuatro cuerpos por Bandazo y Guau, quedando más atrás Boggle con Joy Bird al fondo, que largó rezagado.

Girado el primer codo, el puntero fué aumentando la ventaja que le traía a sus perseguidores, mientras Percala que seguía en el segundo puesto procedía por no menos de 10 cuerpos a Bandazo.

A la altura de los 200 metros la carrera adquirió un interés poco común. Las distancias se hacían allí más estrechas y sin variar las posiciones de los punteros, los 4 restantes adversarios se agrupaban en un solo lote, para aparecer los 7 rivales en la recta en un grupo más o menos compacto. Cubiertos los primeros tramos del derecho, Percala se dejaba caer sobre el "leader" y se empeñaban en tenaz lucha. Bandazo surgía a su vez por los palos, Guau por el centro y Boggle por el exterior. Cien metros para la meta los cuatro rivales corrían casi en una misma línea, alentados por el griterío ensordecedor del público. Ya en el poste de distancia Boggle y Guau se desprendieron al frente en un "tete a tete" de la más alta emoción, sorprendiéndolos la meta en los momentos que el defensor de los colores del señor Bouquet reaccionaba y lo sorprendía la raya en los momentos que traía media cabeza de ventaja sobre su rival. Percala conservó el tercer lugar a 1 cuerpo. Cuarto Iradier, quinto Leoncito, sexto Joy Bird y último Bandazo.

Tiempo: 2.15 2|5.

RESULTADOS GENERALES

(Pista pesada)

PRIMERA CARRERA

Premio KALANDOR. — De remate — 1,400 metros. — $ 3,000 al 1.o

	G.	P.
1.º Canción, 56 kilos, 6 años, por El Tango y Copla, del Stud Los Andes, jockey M. Vera	274	74
2.o Puente Alto, 56, M. Aranda	163	20
3.º Doddy 52, C. Santelices	89	26
4.o Danger, 58, W. Fuentes	252	60
	778	180

Ganada por 3|4 de cuerpo, el 3.o a 8 cuerpos.

Tiempo: 1.32 2|5.

No corrieron: Moloch con 56 kilos, Farolillo 54, y Brocatelle 52.

Dividendos de Tribunas, unidad de $ 10

Ganador de Canción	$ 25.50
Placé de Id.	14.60
Id. de Puente Alto	27.00

$ 5

Dividendos de Galerías, unidad de $ 5

Ganador de Canción	$ 14.60
Placé e Id.	7.50
Id. de Puente Alto	9.50

Dividendos V. del Mar, unidad de $ 5

Ganador de Canción.	$ 14.10
Placé de Id.	7.90
Id. de Puente Alto	15.30

SEGUNDA CARRERA

Premio KEPTA. 1,400 metros. — $ 4,000 al 1.o

	G.	P.
1.º Wu-Li-Chang, 56 kilos, 2 años, por Olascoaga y Ladassette, del señor L. Ossa C., jockey A. Molina	1134	408
2.º Gerolamo, 54 k., E. Rebolledo	605	330
3.º Antü Chen, 54, J. Vergara	47	37
4.º Mi Nena 48,9, W. Fuentes	55	41
Olvidado 54, C. Santander	123	68
Bellísima 49,6 R. Olave	124	53
La Cloche, 52,2, R. Hernndez	38	18
Monina, 49, L. Muñoz	56	21
Tangolaya, 53,7, R. Ubilla	159	98
	2341	1073

Ganado por tres cuerpos, el 3.o a tres cuerpos.

Tiempo: 1.26 2|5.

No corrieron: Cocodette 52, Dieppe 52, La Mouche 52.

Dividendos de Tribunas, unidad de $ 10

Ganador de Wu-Li-Chang.	$ 18.60
Placé de Id.	11.60
Id. de Gerolamo	11.90
Id. de Antü Chen	33.70

Dividendos de Galerías, unidad de $ 5

Ganador de Wu-Li-Chang	$ 11.10
Placé de Id.	5.90
Id. de Gerolamo	6.20
Id. de Antü Chen	12.60

Dividendos V. del Mar, unidad de $ 5

Ganador de Wu-Li-Chang	$ 14.50
Placé de Id.	6.00
Id. de Gerolamo	5.90
Id. de Antü Chen	14.80

TERCERA CARRERA

Premio KENA. — 1,400 metros. — $ 4,000 al 1.o

	G.	P.
1.º Miserere, 54 kilos, 2 años, por Last Reason y Teresa, del señor T. Hurley, jockey J. Vergara	958	419
2.º Esquilo, 54, A. Sánchez	251	157
3.o Vinicia, 52,3, M. Núñez	762	394
4.o Palestro 54, S. Villanueva	345	217
Galeno 54,2, C. Pombet	245	123
Jornalero 54, E. Rebolledo	98	57
Maremoto 54,2, P. Quezada	170	114
Por Merced 49, A. Alzamora	20	10
Pubenza 54, V. Jara	66	34
	2916	1625

Ganado por una cabeza, el tercero a 3 cuerpos.

Tiempo: 1.28 1|5.

No corrieron: El Diez, 54; Franklin 54, Milonguita 52, y Vigésima Segunda 52.

Dividendos de Tribunas, unidad de $ 10

Ganador de Miserere.	$ 27.40
Placé de Id.	13.20
Id. de Esquilo.	18.50
Id. de Vinicia	13.40

Dividendos de Galerías, unidad de $ 5

Ganador de Miserere	16.00
Placé de Id.	7.30
Id. de Esquilo	11.00
Id. de Vinicia	7.40

Dividendos V. del Mar, unidad de $ 5

Ganador de Miserere	$ 17.80
Placé de Id.	7.30
Id. de Esquilo	12.20
Id. de Vinicia	7.00

CUARTA CARRERA

Premio KODAMA. — 1,300 metros. — $ 3,500 al 1.o

1.º Curilafquén, 43 kilos, 3 años, por El Tango y Fire Rose, del señor V. Maturana, jockey P. Silva	1134	572
2.º Querella 42, P. Olguín	854	329
3.º Shackleton 51, R. Hernndez	86	65
4.º Zapatilla 43, C. Guerra	347	215
Lanzafuego 56, N. Ramírez	210	104
Yerba Mate 54, V. Jara	261	172
Ellita 53, C. Santander	113	58
Anémona 51, A. Sánchez	281	122
Grenoble 51, A. Alzamora	156	77
Straw 51, O. Contreras	73	41
Pitillo 46,8, R. Olave	378	203
Alpujarra 47,2 A. Gutiérrez	200	93
	4097	2042

Ganado por 3 cuerpos, el tercero a 1|2 pescuezo.

Tiempo: 1.24 3|5.

No corrieron: Castellamare, 50 k., Variable 49, Alesia 49, Payador 45, Xaragua 44, Fullero 43 y La Ratera 40.

Dividendos de Tribunas, unidad de $ 10

Ganador de Curilafquén	$ 32.50
Placé de Id.	15.10
Id. de Querella	18.90
Id. de Shackleton	63.40

Dividendos de Galerías, unidad de $ 5

Ganador de Curilafquén	$ 16.90
Placé de Id.	8.20
Id. de Querella	11.30
Id. de Shackleton	27.40

Dividendos V. del Mar, unidad de $ 5

Ganador de Curilafquén.	$ 16.80
Placé de Id.	8.20
Id. de Querella.	13.90
Id. de Shackleton	27.70

QUINTA CARRERA

Premio NICOLAS BARROS LUCO, — 2,400 metros. — $ 15,000 al 1.o

1.º Cinta Roja, 55 kilos, 3 años, por Piplolo y Adicta, del Stud Burlesco, jockey M. Baeza	1800	393
2.º Risa Loca 58, R. Ubilla	1850	366
3.º Halagüeña 58, E. Rebolledo	474	151
4.º Mucha Pena 55, M. Núñez	176	170
Jalea 55, S. Villanueva	98	51
	4391	1131

Ganado por un cuerpo y medio, el 3.o a 2 cuerpos.

Tiempo: 2.40.

No corrió Bricole, con 58 kilos.

Dividendos de Tribunas, unidad de $ 10

Ganador de Cinta Roja.	$ 22.10
Placé de Id.	12.10
Id. de Risa Loca	12.30

Dividendos de Galerías, unidad de $ 5

Ganador de Cinta Roja.	$ 12.50
Placé de Id.	6.40
Id. de Risa Loca	6.30

Dividendos V. del Mar, unidad de $ 5

Ganador de Cinta Roja	$ 18.00
Placé de Id.	6.00
Id. de Risa Loca	8.80

SEXTA CARRERA

Premio KIRRY. — 1,800 metros. — $ 8,500 al 1.o

1.º Telinga, 52 kilos, 4 años, por Turín y Pecaavi, del Stud Agua Verde, jockey C. Guerra	1319	678
2.º Juerga 40, J. Guajardo	487	193
3.o Samuelito 51, P. Olguín	1288	538
4.o Alnero 42, L. A. Torrealba	141	88
Náufrago 55, M. Núñez	658	224
Bilanz 54, P. Silva	446	286
Gentilhomme 56, R. Hernández	78	41
Prisca 48, E. Rebolledo	546	298
Ku-Ku 49,2 O. Contreras	186	67
Lea 46, R. Olave	388	225
	[illegible]967	2521

Ganado por 1 cuerpo, el 3.o a 1|2 cabeza.

Tiempo: 1.24 4|5.

No corrieron: Minué con 60 k., Predilecta con 54, Kodak 50, Keres 46, Facuo 42, Lírica 40.

Dividendos de Tribunas, unidad de $ 10

Ganador de Telinga	$ 37.30
Placé de Id.	14.80
Id. de Juerga	35.10
Id. de Samuelito	15.40

Dividendos de Galerías, unidad de $ 5

Ganador de Telinga	$ 20.30
Placé de Id.	3.30
Id. de Juerga	15.40
Id. de Samuelito	2.70

Dividendos V. del Mar, unidad de $ 5

Ganador de Telinga	$ 27.80
Placé de Id.	9.50
Id. de Juerga	14.50
Id. de Samuelito	9.30

SEPTIMA CARRERA

Premio KISSING CUP. — 2,000 metros. — $ 4,500 al 1.o

1.º Guau, 55 kilos, 4 años, por Olascoaga y Austria del señor E. Bouquet, jockey V. Jara	1137	349
2.o Boggle 50,5, O. Contreras	1405	487
3.o Percala 43, P. Silva	375	114
4.o Iradier 46, J. Guajardo	738	257
Joy Bird 53, J. Vergara	1151	350
Leoncito 42, R. Olave	530	223
Bandazo 44, C. Guerra	1521	455
	6857	2235

Ganado por 1|2 cabeza, el 3.o a un cuerpo.

Tiempo: 2.15 2|5.

No corrieron: Sigma 58 k., Sin Duda 52, Malesherbes 50, Jaramago 44, Fanfarrona 42, Mequetrefe 40, y Mentirosa 58.

Dividendos de Tribunas, unidad de $ 10

Ganador de Guau	$ 54.30
Placé de Id.	26.80
Id. de Boggle	22.10

Dividendos de Galerías, unidad de $ 5

Ganador de Guau	$ 37.50
Placé de Id.	15.60
Id. de Boggle	11.30

Dividendos V. del Mar, unidad de $ 5

Ganador de Guau	$ 30.40
Placé de Id.	14.50
Id. de Boggle	12.80

Noticias diversas

PREPARADORES DE LOS GANADORES DE AYER EN AMBOS HIPODROMOS

CLUB HIPICO

Canción, C. Rodríguez S.
Wu-Li-Chang, C. Rodríguez S.
Miserere, H. Pérez.
Curilafquén, D. Sandoval.
Cinta Roja, A. Rodríguez.
Telinga, I. Yáñez
Guau, R. Díaz.

HIPODROMO CHILE

Sáfira, J. Rojas.
Elkington, A. Muños.
Velada, J. Madrid.
Fácuo, G. de la Cerda.
One Step, J. Rojas.
Latoso, L. Pinochet.
Monday, J. Celpa.

AS CARRERAS DE LA MAÑANA DE AYER EN EL HIPODROMO CHILE

cida concurrencia se
carreras matinales de
pódromo Chile, que se
por la forma fácil
faron casi todos los

trechísima llegada que
muchas protestas dió
eba inaugural en que
a.
lote en carrera se des-
amente Sáfira al fren-
or Scut, Eclicse y Ya-
tera tomó muy bien los
s Scut se abría a mi-
arrastrando consigo a
s dos animales car-
amente sobre la pun-
s cruzaron el disco ca-
nea dejando al público
a oscuras sobre el
juez falló a favor de
recedió por 1|2 cabeza
Scut, que empataron el
Carbonero.
5.

lera de cinco cuerpos
kington en los 900 me-
mio Yalo.
pañó a Elkington en
distancias, pero luego
ró y se distanció gra-
Lantenac, Cesar Bor-
quedando de las últi-
, que se movió mal. La
freció el menor interés
r galopando a voluntad
la meta, donde prece-
erpos a Lantenac, que
ntajó por 2 cuerpos a
Habilosa.
1|5.

e hacía años que no ga-
rrerita, se adjudicó con
el handicap sobre 1,500
ocupaba el tercer lugar
na.
nteó en los primeros tra-
er desalojada por Pasa-
cortó dos cuerpos sobre
do más atrás Velada y
on escasas variantes se
carrera hasta la entra-
a, donde se hizo presen-
de dos saltos dominó
para irse victoriosa
, donde se impuso por
bre Pasajero, que con-
amente el 2.o lugar so-
a. 4.o Señora.
1.36 2|5.

forma triunfó Fácuo en
ros del premio Yeso, en
acé no cumplió su ano-

l juez dió puerta franca
nó Alderney la delantera
y de cerca por Blandina,
ás atrás Fácuo y Caste-
n corría Corita, que par-
la curva Alderney se
rando a Blandina y Fá-

cuo se deslizó por el lado interior y liquidó ahí la carrera, pues sin mayor apremio contuvo la débil entrada de Blandina y la batió por 1 1|2 cuerpo. El tercer puesto a 2 1|2 cuerpos correspondió a Castellana delante de Alderney.

Tiempo: 55 2|5.

El premio Yumbel sobre 1,500 metros cosntituyó un galope de ejercicio para el favorito One Step. El hijo de El Tango a pesar de tener una rodilla en un estado imposible, está sumamente corredor.

Adriático hizo el gasto del tren seguido de cerca por Indino, Guernsey, One Step y Rintintin, quedando último Isócrates, que se movió mal. Los bríos del leader duraron hasta la entrada de la recta, donde atropelló por fuera One Step y con toda facilidad dominó a sus rivales para irse victorioso al disco en que se anotó 5 cuerpos sobre Guernsey, que en un postrer esfuerzo le quitó el segundo puesto a Rintintin. 4.a Last Gift y último Gondolero.

Tiempo: 1.35 1|5.

Pagando el mejor dividendo de la mañana triunfó Latoso en los 900 metros del premio Yalú.

A los pocos metros corridos se destacó libremente al frente Latoso seguido a un cuerpo por Lloyd George, Sovietista y Kamarad, orden en que entraron a lo derecho. Ahí desapareció Lloyd George y Sovietista cargó sobre el puntero, pero inútilmente, pues éste contuvo el ataque y conservó hasta la raya medio cuerpo de luz sobre su rival. El tercer puesto a igual distancia lo conservó Kamarad delante de Peña Blanca y Fatalist. Ultimo Zambombe.

Tiempo: 56 1|5.

La reunión se clausuró con el premio York, handicap sobre 1,500 metros, en que Monday logró una bonita victoria.

Fullero marcó el tren apareado con Shoking, cortándose dos cuerpos sobre Monday. La Montespan y Toinette. La marcha la cerraba Smart. La lucha entre los punteros se entabló desde el primer momento y les fué fatal, pues en la recta Monday los dominó con facilidad para resistir el avance de Obsequio II, que sucumbió a medio cuerpo del pupilo de "Los Bomberos". Por el tercer puesto continuó la lucha entre Fullero y Shoking, decidiéndose a favor de éste por 1|2 cabeza.

Tiempo: 1.37 1|5.

Las carreras terminaron a una hora muy conveniente, faltando 10 minutos para las 12.

PRIMERA CARRERA

Premio IQUIQUE.— 900 metros — $ 1.500 al 1.o.

	Gan.	Pla.
1.o Safira 41 kilos, 4 años por Matado: y Quebrada del Stud Esfuerzo, jockey L. Muñoz	121	83
2.o Scut, 58, J. Vergara	190	77
2.o Yacaré, 50, J. Guajardo	190	134
4.o Carbonero, 54, C. Santander	71	58
0 Ilusa, 55, A. Garay	116	59
0 Taglioni, 52, G. Valencia	5	5
0 Eclicse, 50, T. Zúñiga	50	31
0 Madamo, 49.4, A. Sánchez	32	19
0 Papirusa, 51, G. Martínez	60	45
	833	521

Ganado por 1|2 cabeza, los segundos en empate.

Tiempo: 57 3|5.

No corrieron: Fliolidina, 53; Yum-Yum, 52; Alessandrina, 51; Colorado Maduro, 49 y Morgiana, 46.

Dividendos de Tribunas, unidad de 10 pesos

Ganador de Safira	$ 62.30
Placé de Safira	17.00
Placé de Scut	17.60
Placé de Yacaré	14.00

Dividendos de Galerías, unidad de 5 pesos

Ganador de Safira	$ 31.30
Placé de Safira	8.40
Placé de Scut	7.80
Placé de Yacaré	8.20

Dividendos de Viña, unidad de 5 pesos

Ganador de Safira	$ 31.30
Placé de Safira	8.10
Placé de Scut	7.90
Placé de Yacaré	7.80

SEGUNDA CARRERA

Premio YOLA.— 900 metros. — $ 1.500 al 1.o

	Gan.	Pla.
1.o Elkington, 46.2 kilos 4 años, por Ben y Wise Gippy del señor L. A. González, jockey C. Santelices	201	115
2.o Lantenac 48, P. Olguín	198	102
3.o Pelendón, 58, C. Santander	480	189
4.o Habilosa, 50, R. Hernández	201	137
0 Cesar Borgia, 53.4, C. Pombet	123	73
0 Estatira, 52, A. Zúñiga	24	17
0 Parlachinita, 48, J. Guajardo	185	102
0 Dado, 48.5, C. Sagredo	181	100
0 Buena Seña, 42, L. Muñoz	34	20
	1627	855

Ganado por 5 cuerpos, el tercero 1 cuerpo.

Tiempo: 56 1|5.

No corrieron: Campanita, 55 kilos; Pinturera, 50; Lon, 47; y Ravachol 41.

Dividendos de Tribunas, unidad de 10 pesos

Ganador de Elkington	$ 72.80
Placé de Elkington	20.50
Placé de Lantenac	21.90
Placé de Pelendón	16.40

Dividendos de Galerías, unidad de 5 pesos

Ganador de Elkington	$ 33.10
Placé de Elkington	9.80
Placé de Lantenac	10.60
Placé de Pelendón	7.80

Dividendos de Viña, unidad de 5 pesos

Ganador de Elkington	$ 232.60
Placé de Elkington	36.70
Placé de Lantenac	11.20
Placé de Pelendón	9.20

TERCERA CARRERA

Premio YESCA.— 1.500 metros.— $ 2.500 al 1.o.

	Gan.	Pla.
1.o Velaña, 60 kilos, 7 años, por Olascoaga y Gonina, del Stud La Loma, jockey, J. Vergara	253	143
2.o Pasajero, 41.5, J. Osorio	92	63
3.o Brasilera, 43, R. Sepúlveda	113	84
4.o Señora, 53, M. Núñez	344	168
0 Bellorita 54, C. Pombet	311	180
0 Libinock, 50, L. Morgado	19	20
0 Danaide, 49, C. Santelices	86	46
0 Cartilla, 46, P. Silva	423	272
0 Saddie, 45.3, R. Allen	139	60
0 Xois 45.6, G. Fredemburg	48	20
0 Cabro, 44.3, J. Guajardo	85	58
0 Aquelarre 42, L. Muñoz	61	34
	1964	1148

Ganado por 5 cuerpos; el tercero a 1|2 cabeza.

Tiempo: 1.36 3|5.

No corrieron: Eliane, 57 kilos, Anfora, 55; Peloponeso, 52; Keysol 47 y Glenley, 43.

Dividendos de Tribunas, unidad de 10 pesos

Ganador de Velada	$ 69.90
Placé de Velada	27.30
Placé de Pasajero	49.30
Placé de Brasilera	39.50

Dividendos de Galerías, unidad de 5 pesos

Ganador de Velada	$ 29.40
Placé de Velada	13.00
Placé de Pasajero	22.50
Placé de Brasilera	22.30

Dividendos de Viña, unidad de 5 pesos

Ganador de Velada	$ 66.80
Placé de Velada	23.70
Placé de Pasajero	20.60
Placé de Brasilera	28.50

CUARTA CARRERA

Premio YESO.— 900 metros. — $ 1.500 al 1.o.

	Gan.	Pla.
1.o Facuo, 52 kilos, por Faneo y Cuyanita del señor G. De la Cerda jockey, Juan Vergara	571	192
2.o Blandina, 53, M. Núñez	679	202
3.o Castellana, 49.2, O. Contreras	91	31
1.o Alderney, 49.4, A. Sánchez	424	134
0 Pimpolla, 60, S. Villanueva	339	146
0 Pitae, 54.2, C. Pombet	141	83
0 Corita, 42.4, C. Guerra	238	118
	2483	906

Ganado por 1 1|2 cuerpo, el 3.o a 2 1|2 cuerpos.

Tiempo: 55 2|5.

No corrió Glacé con 54 kilos.

Dividendos de Tribunas, unidad de 10 pesos

Ganador de Fácuo	$ 29.10
Placé de Fácuo	21.00
Placé de Blandina	20.40

Dividendos de Galerías, unidad de 5 pesos

Ganador de Fácuo	$ 26.90
Placé de Fácuo	11.40
Placé de Blandina	9.80

Dividendos de Viña, unidad de 5 pesos

Ganador de Fácuo	$ 29.20
Placé de Fácuo	11.00
Placé de Blandina	8.80

QUINTA CARRERA

Premio YUMBEL.— 1.500 metros. —$ 2.500 al 1.o.

	Gan.	Pla.
1.o One Step, 46 kilos, 5 años, por El Tango y Fine Rose, del señor B. Moreno, jockey, C. Guerra	860	434
2.o Guernsey, 46, P. Silva	205	97
3.o Rintintin, 52, C. Sagredo	513	331
4.o Last Gift, 45, [illegible] Guajardo	252	110
0 Adriático, 61, M. Núnez	325	133
0 Gondolero 56, P. Quezada	88	57
0 Isócrates, 55, J. Vergara	329	190
0 Indino, 49, L. Morgado		
	2965	1462

Ganado por cuatro cuerpos; el 3.o a 1|2 cabeza.

Tiempo: 1.37 1|5.

No corrieron: Lacierva, 60 kilos; Turista, 59; Lírica, 54; Anémona, 48 y Güira, 44.

Dividendos de Tribunas, unidad de 10 pesos

Ganador de One Step	$ 31.00
Placé de One Step	13.20
Placé de Guernsey	25.60
Placé de Rintintín	14.60

Dividendos de Galerías, unidad de 5 pesos

Ganador de One Step	$ 15.20
Placé de One Step	6.80
Placé de Guernsey	14.20
Placé de Rintintín	7.90

Dividendos de Viña, unidad de 5 pesos

Ganador de One Step	$ 15.70
Placé de One Step	7.80
Placé de Guernsey	16.50
Placé de Rintintín	9.60

SEXTA CARRERA

Premio YALU.— 900 metros. — $ 1.500 al 1.o.

	Gan.	Pla.
1.o Latoso, 50.1, kilos, 3 años, por Sumbar y Pelusa, del Stud Binador, jockey, R. Hernández	219	103
2.o Sovietista, 58, J. Vergara	275	128
3.o Kamarad, 55, M. Zúñiga	342	127
4.o Peña Blanca, 51, L. Morgado	454	204
Lloyd George, 56, A. Guerra	350	161
0 Fatalist, 53, C. Santander	628	349
0 Mad. Bovary, 52, M. Núñez	367	113
0 Tronador, 51.3, A. Sánchez	13	5
0 Zambombo, 48.6, P. Olguín	98	40
0 Jettatura, 46.3, C. Santelices	236	102
	2982	1362

Ganado por 1 1|2 cuerpo; el 3.o a un cuerpo.

Tiempo: 56 1|2.

Dividendos de Tribunas, unidad de 10 pesos

Ganador de Latoso	$ 122.50
Placé de Latoso	38.10
Placé de Sovietista	32.60
Placé de Kamarad	32.80

Dividendos de Galerías, unidad de 3 pesos

Ganador de Latoso	$ 66.40
Placé de Latoso	17.70
Placé de Sovietista	15.80
Placé de Kamarad	18.50

Dividendos de Viña, unidad de 5 pesos

Ganador de Latoso	$ 162.10
Placé de Latoso	30.00
Placé de Sovietista	19.00
Placé de aKmarad	18.50

SETIMA CARRERA

Premio YORK.— 1.800 metros.— $ 2.500 al 1.o.

	Gan.	Pla.
1.o Monday, 53, 4 años por Masseuet y Florecilla, del Stud Los Bomberos, jockey, M. Vera	590	229
2.o Obsequio, 54, M. Núñez	351	137
3.o Shoking, 48.3, M. Rojas	348	107
4.o Fullero, 50, C. Sagredo	682	325
0 Tarnopol, 54, R. Hernández	331	173
0 Jorquera, 54, P. P. Quezada	255	96
0 Knave, 53.4, C. Pombet	234	98
0 Smart, 51, T. Molina	57	20
0 Toinette, 50, C. Guerra	436	171
0 La Montespán, 49, G. Valencia	27	16
0 Highlander, 48,6, L. Morgado	117	71
	3878	144

Ganado por 1|2 cuerpo; el 3.o a una cuerpo y medio.

Tiempo: 1.37 1|5.

No corrieron: Iverdun, 58 kilos; Pichardín, 55; Dax, 52; Brocatelle, 48; Intuición, 46.

Dividendos de Tribunas, unidad de 10 pesos

Ganador de Monday	$ 51.50
Placé de Monday	22.70
Placé de Obsequio	30.30
Placé de Shoking	30.00

Dividendos de Galerías, unidad de 5 pesos

Ganador de Monday	$ 36.80
Placé de Monday	12.40
Placé de Obsequio	12.10
Placé de Shocking	17.50

Dividendos de Viña, unidad de 5 pesos

Ganador de Monday	$ 46.30
Placé de Monday	17.60
Placé de Obsequio	18.90
Placé de Shoking	21.70

LOS TRABAJADORES FERROVIARIOS DE SANTIAGO Y SAN BERNARDO

ACUERDAN NO PRONUNCIARSE POR AHO RA SOBRE EL AUMENTO DE JORNALES

El Comité Obrero Ferroviario pro mejoramiento económico, citó a asamblea general, en Bascuñán 542 el 10 del presente, para dar cuenta de las distintas gestiones hechas por los delegados zonales tendientes a obtener el aumento de salario, tan exigido por las distintas zonas, para el personal de Maestranza, Vía y Obras, Imprenta, Señalización, etc.

Oída la cuenta y después de un amplio debate, bajo la presidencia del obrero Juan B. Rojas, se aprobó la siguiente moción:

"Los obreros ferroviarios de Santiago y San Bernardo, reunidos en asamblea plena, considerando la situación anormal porque atravieza el país y en vista de que sin causa justificada se nos ha hecho aparecer a algunos de nosotros como agitadores, acuerdan no pronunciarse, por ahora, sobre el aumento de jornales en homenaje a los caídos en el Norte".

La comisión obrera del Rodado de Valparaíso nos visitó ayer

Hemos recibido la visita de la comisión del rodado de Valparaíso, que, como lo anunciamos oportunamente, es portadora de un memorial para el Gobierno, relacionado con una petición en la que se pide la reconsideración del decreto, que acordó la duplicidad de las patentes.

La comisión la forman los señores Oscar Faustt, Pere Moya y Melchor Cabrera, quienes nos han pedido hagamos presente a las personas que forman el numeroso gremio del rodado de esta capital, se sirvan concurrir a una interesante asamblea que se verificará hoy Viernes, a las 10 y media de la mañana, en el Teatro Esmeralda, donde los miembros de la comisión harán una exposición relacionada con las peticiones del gremio en general.

Los obreros de Ramis Clar

Ayer recibimos la visita de una comisión de obreros que vino a pedirnos hiciéramos públicos sus agradecimientos para el señor Francisco Ramis Clar, quien aceptó en todas sus partes un pliego de peticiones presentado por los obreros en el que se solicitaba, entre otras cosas, aumento de sueldos, 8 horas de trabajo y descanso Dominical.

El Directorio que organizará la "Asociación del Rodado a Tracción Animal"

La asamblea de la Asociación del Rodado a tracción animal eligió el siguiente Directorio que tendrá a su cargo los trabajos de organización definitiva:

Presidente, don Domingo H. Benicelli.

Vice-presidente, don Carlos Blanco.

Secretario, don P. Pinto.
Tesorero, don Juan Barahona.
Pro-secretario, don Alfredo Díaz.
Pro-tesorero, don José Vivanco.
Directores: señores Carlos Jara, Manuel Martínez, Juan Romero, Jacques Mena y Adolfo Yentzen.

CITACIONES

La Unión Central de Empapeladores en resistencia. — Cita al gremio a reunión extraordinaria para hoy Viernes, a las 7 en su local Santiago 1250.

Conjunto artístico Canelos Ríos Lebrún. — Cítase a ensayo para hoy Viernes, a las 9 P. M., en Borgoño 1616.

3.a Comuna Sector Romero. — Cita para hoy Viernes, a las 8 P. M. a todos los delegados y arrendatarios en general. Se recomienda la asistencia y puntualidad.

Confederación del arte Culinario. — Cita a junta general para hoy, a las 10.30 P. M.

Comité de Laboradores de Cigarros Nacionales. — Cita a sesión para el Domingo 14 del presente, a las 3 P. M., en Nueva de Matte 27.

Conjunto Musical "La Armonía. — Cita para hoy, a las 9 P. M. en Gálvez 249, casa 45.

Asociación Sindical Empleados Casas Religiosas, Centro Carmelo y Praga. — Esta institución invita a todos los empleados de este gremio y patrones a la gran asamblea del próximo Domingo.

La Federación de Chauffeurs de Chile cita a sesión directiva ordinaria para hoy, a las 9 P. M., en Bandera N.o 839.

Gran Confederación de Confiteros, Pasteleros y Dulceros. — Se cita a sesión para hoy a las 6 P. M., en Sotomayor 15 A.

Centro Cristóbal Colón de la U. N. — Hoy quedan citados a las 8.30 todos los socios de esta institución a una junta general. Local: Coquimbo 535.

Sindicato de Chauffeurs de Chile. — Cita al Directorio hoy a las 9 P. M., en Delicias 1833.

Congreso Nacional Mutualista

Esta noche, a las 8.30 en punto, se reune en asamblea general de delegados, este cuerpo centralista de organizaciones mutuales, para tratar interesantes cuestiones que existen por resolver; acemás se dará lectura a la correspondencia últimamente llegada.

Se nos ha encarecido que hagamos presente a los señores delegados su más puntual asistencia para terminar la sesión a las 10.30 de la noche.

Centro "El Despertar"

Mañana se efectuará en el local de este centro una velada organizada por el Centro de Estudios y Progreso a beneficio de sus fondos sociales.

Señorita

activa, de buena letra, experiencia y conocimientos de contabilidad, para cajera de oficina se necesita. Buen sueldo. Inútil dirigirse sin buenas referencias de honorabilidad y competencia.

CASILLA 2547.— SANTIAGO

FABRICACION

DE PUERTAS, VENTANAS, GALERIAS DE TODAS CLASES

Hace y tiene listas para entrega inmediata.

BARRACA Y FABRICA DE MADERA

LA REPUBLICA

DOMEYKO N.o 2354

TELEFONO 182, PARQUE

HABANOS SELECTOS ¢80
HABANOS XXXX ¢60
Yo fumo Reina Victoria

FEDERACION NACIONAL DE AFICIONADOS. — Cita a junta extraordinaria de delegados para hoy Viernes 12, a las 8.30 P. M., en la Unión Ciclista de Chile, San Francisco 310.

NATIONAL SPORTING CLUB.— La gran velada pugilística en honor de los vencedores de los cinco horas ciclistas se efectuará mañana. — Como ya hemos anunciado anteriormente, esta gran velada se efectuará el Sábado 13, a las 9.30 en la que tomarán parte excelentes pugilistas, aficionados y profesionales, tales como el popular Juan Rojas (campeón sudamericano); Oscar Berbelague, Carlos Merville, Guillermo Garrido, Arturo Mardones, Jorge Meezs, Gilberto Poblete, Carlos Donoso y Mario López.

Durante la velada, el presidente de esta institución hará entrega de los premios a los vencedores de las cinco horas ciclistas.

ANGEL C. LEIVA B. C. — El programa elaborado para el próximo Domingo erá interesante, ya que el match de fondo estará a cargo de Rómulo González, del Leiva y J. Villa Toro, de Los Sports y el semi fondo lo harán Manuel Gutiérrez, del Leiva y José Arratia, del Esméralda. Los preliminares no desmerecerán en importancia a los anteriores.

INTER CLUB BOXERIL. — Deportivo "Medidores" v. L. Sta. María. — Mañana a las 9.30 P. M., se efectuará en el Gimnasio "Medidores" el gran inter-club boxeril concertado entre estas instituciones.

Por la calidad de los aficionados que figuran en el programa, creemos que esta velada se verá favorecida con la asistencia de los amateurs de la Cía de Electricidad y Tranvías, por el gran entusiasmo deportivo que hay entre el personal.

En la pelea de fondo actuarán los conocidos aficionados Lorenzo Reyes, peso liviano del Sta. María y Armando Hinojosa del Medidores. La de semi-fondo estará a cargo del 2.o campeón peso gallo de La Amateurs, Gilberto González y Diego Espinoza del Sta María.

ARMANDO VARGAS Y CARLOS SOTO. — Estos profesionales han firmado contrato de pelea para el Sábado 27 del presente.

El match será a doce rounds y por el campeonato de Chile peso medio liviano.

Vargas viene del norte, donde ha sostenido un sin número de encuentros en los que ha puesto a prueba sus condiciones actuales, que son sobresalientes.

En la próxima semana se rematará esta pelea, por la que reina interés en correr con su organización, ya que se trata de un match que será del agrado del público.

CAMPEONATO PESO MINIMO, COPA LEOPOLDO FALCONI. — Con todo entusiasmo, los centros de box de la capital han estado estos días inscribiendo sus representantes en el campeonato peso minimum, que por la valiosa capa donada por don Leopoldo Falconi ha organizado el centro Tallman.

Los premios consistentes, además de la copa, en una medalla de oro donada por don Gonzalo Velásquez y medalla de oro y plata de los señores Florencio y Alfonso Bravo, se exhibirán desde el Lunes de la próxima semana, en la casa comercial que oportunamente se indicará.

VELADA BOXERIL PR FONDOS DE LA BRIGADA DE SCOUTS MANUEL DODRIGUEZ. — El Sábado 13, en el local del Benjamín Tallman, se efectuará un soberbio festival boxeril con el objeto de incrementar los fondos de la brigada de scouts de la sociedad Manuel Rodríguez, que tan descollante actuación ha logrado conquistar entre las instituciones congéneres.

El match de fondo estará a cargo de los excelentes amateurs Miguel Villarroel y Luis Aguilera.

LA PRESENTACION DE LUIS VICENTINI CON CARLOS UZABEAGA

El Miércoles en la noche se efectuó en el Teatro Esmeralda la velada de despedida que se había anunciado a Luis Vicentini, y cuyo principal atractivo era la presentación del campeón suramericano peso liviano con el excelente profesional Carlos Uzabeaga.

Los números del programa elaborado por la Empresa del Esmeralda se cumplieron, siendo del agrado de la concurrencia.

Al momento de ser presentado Vicentini, el público lo ovacionó, al aparecer el campeón en una de sus guardias favoritas, iluminado por un reflector.

En seguida se dió principio a la presentación con Carlos Uzabeaga, la que resultó una verdadera y la mejor demostración de box científico que hemos presenciado.

Vicentini hizo derroche de rapidez, colocando sus golpes potentes con precisión y haciendo quites tan rápidos como justos.

Uzabeaga, aunque con su menor peso, di **trabajo al campeón, pues hubo momentos** e **que el público lo aplaudió calurosamente,** esp cialmente en algunas ocasiones que en form magistral esquivó los tiros de Vicentini.

En resumen, la demostración de Vicenti sirvió para hacer ver los enormes progres alcanzados en su jira por los Estados Unido

Su guardia, movimientos y rapidez en l quites y ataques, eran desconocidos por no otros.

Es lástima que Vicentini no pueda hac entre nosotros o un match o una nueva pres tación, pues estamos seguros que el público co curriría gustoso en la seguridad de ver cien boxeril.

Entre los asistentes, la presentación de V centini y Uzabeaga **produjo admirable impr sión, pues ambos pugilistas** estuvieron a la a **tura de sus antecedentes.**

AYER SE PONE FELIZ TERMINO A LAS GESTIONES DE UNIFICACION BOXE

LA FEDERACION AMATEURS DE BOX Y LA NACIONAL ACUERDAN FUNDAR LA ASO CION DE BOX DE SANTIAGO

Las colectividades directivas del box chileno, iniciaron hace algún tiempo gestiones de unificación, convencidas, como estaban, de que en la forma en que funcionaban, no se hacía posible un perfecto control ni una posible protección al fomento del deporte.

Después de largas deliberaciones, entre los delegados de las tres colectividades constituídas como dirigentes, o sea, Federación de Box de Chile, Federación Amateurs de Box de Chile y Federación Nacional de Box Aficionado, se terminaron las bases de unificación, las que los delegados, aunque tenían poderes para estas gestiones debían someter los acuerdos que se tomaran a la consideración de sus respectivos directorios.

La Federación de Box de Chile, no estuvo de acuerdo con las bases establecidas, con lo que de hecho quedaban terminadas las gestiones hechas, y se alejaba la posibilidad de unificación tan anhelada por los elementos boxeriles.

La Federación Amateurs y Nacional, comprendiendo que la unificación es una necesidad de bien nacional para el deporte, han acordado, según consta del acta adjunta, reunir sus elementos y fundar la Asociación de Box de Santiago, institución que controlará el box amateurs en la capital y que deberá ser afiliada a la Federación de Box de Chile, la que a su vez controlará a su afiliada.

El acta en referencia, es del siguiente tenor:

"Los representantes de la Federación Amateurs de Box de Chile y Nacional de Box Aficionado, reunidos hoy Jueves 11 de Junio de 1925, en asamblea general, acordaron:

1.o Fundar la Asociación Provincial de Box de Santiago.

2.o Reunirse con poderes de la institución que representan, el Domingo 14 del presente para elegir el Directorio que regirá los destinos de la nueva institución.

3.o Invitar a esta reunión a los representantes de la instituciones boxeriles que no pertenezcan a ninguna de las entidades pactantes, para que formen parte de la nueva dirigente; y

4.o Una vez legalmente constituída la Asociación Provincial de Box de Santiago, solicitará su afiliación a la Federacón de Box de Chile, siempre que esta institución se constituya de acuerdo con la posiciones dictadas por la C ración Deportiva de Chile.

El acta está firmada por l ñores Desiderio Cárcamo, del Recoleta; Máximo Silva, del A. ustodio Leiva; Lorenzo La y José Caffi, del Audax It J. Avila, del Cóndor; Horacio si, del Roma; Isidro Bust del Río Janeiro; Luis Castro, Perry; Jorge Ascui, de "Los pos"; José González, del H A. Carvajal, del Medidores; C Leiton, vice-presidente de la nal; M. Méndez, secretario Nacional; Vicente Salazar, de la Nacional; Daniel Segovi Pablo Muñoz; Rogerio Rossi Gasc, de Los Sports; José del Tallman; Eduardo Cubill Exequiel Vilches y Raúl Cor Rafael del Canto.

Era el momento de que deportistas alcanzaran a c der que nada se pueda hacer forma que estas colectividad bajaban, y que en cambio, actualidad con una sola e dad que dirija el deporte en pital, se notará en nuestra tuciones, el orden y progres están llamadas a tener y q rá imperar como producto sólida y prestigiosa orga

Desde luego la Asociación de Santiago, cuenta con los pales centros de la capital, cesario que los centros qu figuran en la lista, se asoci ta demostración de verdader ritu deportivo.

Cansados ya como lo cultores del box, esperan d rigentes una mayor acción el reflejo fiel del entusias día mayor que reina por el

Es de felicitarse por el box nacional, ya que es po en el próximo campeonato ricano, haya como product ta unificación, una repre que refleje dignamente a mejores exponentes.

AVISOS ECONOMICOS

1.—Avisos judiciales

CONCURSO GATTO[illegible] 30 de Mayo tuvo lugar la [illegible] junta de acreedores. Se nombró síndico definitivo a don Manuel Merino Esquivel. Se fijó en $ 2,000 el honorario del síndico provisorio y en $ 3,000 el del definitivo, y hacer las notificaciones por un aviso en "La Nación". Se designó el 20 de Junio, a las tres de la tarde para la junta de verificación. J-12

"LLEVAME CONTIGO"
Compañía de Operetas Renée Oro.— Hoy 6 P. M. y 9 P. M. Mañana y pasado, únicamente.
EN EL TEATRO PRINCIPAL

CONCURSO DE HIPOTECARIOS Gattoni.— Por auto de 30 de Mayo ppdo. del señor juez del Segundo Juzgado se ordenó formar concurso especial de hipotecarios sobre la propiedad Avenida San Miguel N.o 130, Llano Subercaseaux, nombrándose síndico provisorio a don Manuel Merino y citándose a Junta de acreedores, para el 30 del presente, a las tres de la tarde. 15—J

EL QUINTO JUZGADO CIVIL CON fecha catorce de Mayo de este año ha declarado en quiebra a la Sociedad Rattinoff y Cía., y a los socios que la forman, designando síndico provisional a don Gustavo Silva Campo. Se ordenó citar a los acreedores a la primera junta que tendrá lugar el 21 de Julio próximo, a las dos P. M.— E. Echeñique C., secretario. 20—Jn.

QUINTO JUZGADO CIVIL. EN SOlicitud del síndico de la quiebra Rattinoff, en que pide se adelante el día designado para la primera junta de acreedores, el juzgado proveyó: "Como se pide, y se señala la audiencia del primero de Julio próximo a las dos P. M. y habilítanse los días feriados para las publicaciones y fijación de cartel. Santiago, veintiocho de Mayo de mil novecientos veinticinco. — E. Echeñique C., Secretario. 30 J

QUIEBRA ARAGAY Y PASSALACqua Ltda.— Por resolución del señor Juez del 4.o Juzgado Civil de fecha 9 de Mayo en curso, se declaró en quiebra a esta Sociedad, designándose para la primera Junta de Acreedores el 17 de Junio próximo, a las 3 P. M. Se nombró Síndico provisorio a don Miguel A. Feliú. —El Secretario. 30—J

POR AUTO DE 8 DE MAYO EXpedido por el 5.o juzgado civil de Santiago, se declaró en quiebra al comerciante don José Larroucau, nom- Justiniano Guesalaga. Se señaló para la primera junta de acreedores el 19 de Junio próximo a las 3 P. M. — El Secretario. 28-Junio

POSESION EFECTIVA. — POR REsolución del 3.er Juzgado, de Mayo 27, háse concedido a doña Blanca Boussac la posesión efectiva de la herencia de doña Lise Marchand. 15—J

2.—Arboles y plantas. (Compra y venta)

EUCALIPTUS, CIPRESES, MACEteros, tierra hojas, ofrece Criadero Corrial. Alameda 1245. J—13

QUINTA DE ARBORICULTURA, ARboles todas variedades, precios muy [illegible]. Delicias 1251. 13—J.

¡ATENCION! PARTICULARES Y Criaderos de Plantas, encontrarán venta permanente grandes partidas tinas de maderas, todas dimensiones, finas y ordinarias. Especialidades jardineras, pedestales de lujo en todos los estilos, precios sin competencia. No olvidarse: Libertad 18. 25-J.

MANZANAS "DELICIOUS" CHAMpión en la última Exposición de Fruticultura de la Quinta Normal. Plantas de estas afamadas manzanas del criadero fundo "Loreto". Estación Santa Ana, de Eduardo Iñiguez Tagle, se venden en el Depósito de plantas. Agustinas 1564. Injertos sobre raíz de manzano silvestre de dos años, desde $ 1.50, $ 2, $ 2.50, según altura. J-12

ARBOLES DE LA ALAMEDA VENdo todo el ramaje, está bien seco, leña por carga, trozos, vendo barato, dirigirse al mismo trabajo. J-14

3.—Automóviles, afines y accesorios. (Compra-venta y composturas)

¡AUTOMOVILISTAS Y AUTOBUS Ford! reparaciones, ajustes de motores, cambios de balatas, diferenciales y soldadura oxígeno, trabajos rápidos, vulcanizaciones, forros, cámaras, ventas de repuestos legítimos Ford. Casa Bazáes, San Pablo 3236. Garage El Progreso, Martínez de Rozas 3250. 19 J

BUICK TURISMO SIETE ASIENtos, motor tapado, tenemos orden de vender en bajísimo precio. Exposición de Automóviles. Escobar y Ebell. Delicias N.o 1827. 12—J

ORDENES NUEVAS. ESSEX, SEIS cilindros, completamente equipado, dos Ford Sport, Buick turismo, Dodge turismo Chevrolet Baby Grand, varios coches cerrados, magníficos para taxímetros. Todos en perfecto orden de marcha. Facilidades. Recuerdo que un automóvil nuevo a la semana de adquirido es ya un automóvil usado. Exposición de Automóviles. Escobar y Tbell. Delicias 1827. 12—J

OCASION! VENDESE AUTO DODde perfecto estado. Huérfanos 1057. 12-J

CAMION DOS RUEDAS EN BUEN estado cómprase. Arturo Prat 770. J—12

FORD TURISMO CON PARTIDA compro. Maestranza 542. Tratar: de 2 adelante. J—12

GONDOLA FORD VENDO OCASION. Avenida Las Quintas 140. J—12

CAMIONES DOS RUEDAS VENDO dos, precio ocasión. Nataniel 1410. 12—J

VENDO GONDOLA FORD RECOrrido línea Avenida Matta y patente nueva número 4,627 y una carrocería para camión lechero y tratar paradero San Diego. 12—J.

GONDOLA REPUBLIC CON RECOrrido Mapocho Pila del Ganso. Vendo baratísima por cambio residencia. Delicias 3992. 12—J.

VENDO FORD SPORT EN BUEN estado. San Diego 1843. De 1 1|2 a 2 1|2. J—13

GONDOLA FORD EN BUEN ESTAdo, compro. Chacabuco 416. J-14

CAMIONES DOS RUEDAS VENDO dos, precio ocasión. Nataniel 1410. 12 J

GONDOLA BROCKWAY FLAMANte vendo barata, por ausentarme. Castro 244. 12 J

VENDO DE OCASION CAMION DE carga, tonelada y media en perfecto estado. Viela 655. Barrio Recoleta. 12-J.

COMPRO GONDOLA FORD CON facilidades de pago. Tratar: Baquedano 667. J-13

VENDO UNA GONDOLA NUEVA Brockway, por no poderla atender, trabaja línea Matadero con el N.o 4306; tratar en la misma góndola. 13—J.

4.—Animales. (Compra y venta)

VACA BUENA LECHERA COMpro. Maestranza 647. 12—J.

CONEJOS, LIEBRES Y ANGORA vende baratos. Beltrami 1912. J—14

SE VENDE UN PAR PERRITOS Lulú. Maruri 562.

5.-Alhajas, joyas, monedas, etc. (Compra y venta)

PESOS, CHAUCHAS, PAGO 20 Y 80 por ciento. Joyería Mella. San Antonio 30. 18—Jn.

7.— Aves y pájaros. (Compra y venta)

CRIADERO YUNGAY, SOTOMAyor 643. Avisa a su distinguida clientela, que acaba de recibir de Europa, gran variedad de pájaros y aves extranjeras. Baratura. Alpiste importado 2.50 kilo.

"LLEVAME CONTIGO"
Compañía de Operetas Renée Oro.— Hoy 6 P. M. y 9 P. M. Mañana y pasado, únicamente.
EN EL TEATRO PRINCIPAL

8.—Avisos varios

PLOMO, FIERRO, ESTAÑO, CObre y toda clase de metales viejos compro. Avenida La Paz 2. 14-J.

COMPRO COCINAS, AUN DETERIOradas, Eyzaguirre 541. 26 J

FABRICA DE SOBRECAMAS ESpeciales, para colegios y hospitales tenemos desde $ 17. Maestranza 392. 30—Jn.

LECHE VENDE CUALQUIER cantidad, la hacienda Pudahuel. Entregas puntuales a lecheros en el Invierno. San Pablo número 3653. 15-J

COMPRO LANA USADA, COLCHOnes viejos, Independencia 375. 12-J

IMPRENTA EL CONTADOR DE Carlos A. Brandt, Vicuña Mackenna 345. Casilla 2300.— Imprime toda clase de trabajos finos, libros en blanco incluso rayados complicados, timbres de goma, usando excelentes materiales. Pídele presupuesto por todos sus trabajos y economizará tiempo y dinero. 12—J.

¿LINDAS DENTADURAS POSTIzas? Hacemos nuevas en horas. Repáranse usadas. Alameda 2740. 16—J.

COMPRO LANA USADA Y COLchones viejos. Independencia 375. 14—J.

TALAJES: SE OFRECE EMPASTAda de alfalfa para vacas lecheras. Lo Valdivieso. Teléfono 47, Ñuñoa. Pedro de Valdivia N.o 3000. J—13

CAJONES COLMENA SISTEMA Langstra, vendo. Toesca 2438. 12-J.

CHACAREROS, SE HACEN ROTUras de terrenos con tractores. —Av. Pedro Valdivia N.o 3000. Ñuñoa. 13J

SE ARRIENDA LOZA, SERVICIO, servilletas, manteles. Precios módicos. Sevilla 1223. 13-J.

COMPRO LECHE, BUENA CLASE, atender puesto diariamente, Lastarria 61. J-12

GANE PLATA. ¿COMO? INFORmese: Oficina 20, primer piso, Ariztía.

CUERPO DE CARABINEROS.—Comandancia General. — Existiendo dos vacantes de Veterinarios 3.os para las guarniciones del Norte, se pone en conocimiento de los interesados, quienes pueden obtener datos en el Departamento de Remonta de la Comandancia General. — Santiago, 10 de Junio de 1925. — De orden del Cdte. General. — Mario Bravo L., ayudante general.

9.—Contadores.

CONTADOR FORMAL, EXTRANJE y todo trabajo profesional, 20 años ro, acepta contabilidades por horas práctica. Vicuña Mackenna 345. Casilla 2300. 12—J.

10. — Casas, departamentos y piezas amobladas. (Ofrecidas y buscadas)

ARRIENDANSE PIEZAS AMObladas con pensión a jóvenes honorables. San Francisco 323. 12—J.

CASA FAMILIA A CABALLERO arriendo pieza amoblada. Alonso Ovalle 864. J—13

CENTRAL, INDEPENDIENTES, baratas, piezas amobladas. Moneda 647. 13-J.

11 -- Casas, departamentos y piezas sin muebles. (Ofrecidas y buscadas)

Casas

185 ARRIENDASE CASA SOTOMAyor 810. 12-J

ARRIENDO ELEGANTE CASITA, 4 piezas. San Francisco 1431, llave 1421. Tratar Serrano 166. 12—J.

ARRIENDASE CHALET 10 JULIO Avenida Manuel Montt 1620. 12—J.

ARRIENDO CASAS, MAESTRANZA 1810, San Luis 1112. Tratar: Avenida Matta 250. J-12

$ 500 ARRIENDO CASA NUEVA de 8 piezas. Rosal 317. J-12

SE ARRIENDA CASA DESDE EL 15. Calle Constitución 42; canon 180. J—12

LIRA 557 ARRIENDASE ALTOS, cinco piezas grandes asoleadas. J—12

ARRIENDASE BUENA CASA BAjos cinco grandes piezas, patios, dependencias. Prat 407. J-12

150 CASA CUATRO PIEZAS, SERvicio, electricidad, parrón. Girardi 1328. 12—J

300 CASA NUEVA, DIEZ PIEZAS, galería, electricidad. Manuel Infante 417. Providencia 12—J.

$ 260 ARRIENDASE CASA CINCO piezas, dos patios grandes, luz eléctrica. Nueva Valdés 948. Verla 11 a 4. Tratar: Carmen 360. 12—J.

NECESITO ARRENDAR CASA con patio. Canon $ 500. Dirigirse C. R. U. Gálvez 141. 12—J

CASA ASOLEADA, CONFORTABLE 8 habitaciones, sitio, frente carros, arriendo barato, Avenida Subercaseaux 1186. Tratar Bandera 666. 12 J

ARRIENDO CASA CON ARBOLEda en San Isidro 445. 12 J

$ 255 ESPLENDIDA CASA BAJOS, 7 piezas, dependencias. Gálvez 1016. 12-J.

150, 180, 255 Y 320 ARRIENDASE casas nuevas con todo confort. A cuadra y media del río. Avenida La Paz 283. 18-J

ARRIENDO DOS MAGNIFICAS CAsas central, altos, bajos, ocho y seis piezas, gas, luz eléctrica. Llaves Amunátegui. 870. J—14

NECESITASE CASA CON SEIS PIEzas y baño para el 1.o de Julio, que tenga sitio, en cualquier barrio cerca tranvías y autobuses, indcar precio a: A. D. V. S., Casilla 31-D. —13—J

CASA MODERNA EN PRIMER PIso se arrienda en Esperanza 360, llaves en Esperanza 370. Canon 450 pesos mensuales. J—18

ARRIENDASE CASITA CENTRAL. Alonso Ovalle 1322. J—12

ARRIENDO REGIA CASA, VEINTE piezas. Rosas 1017. 17—J

$ 600 ARRIENDO BUENA CASA altos, 12 piezas. Catedral esquina Cueto. 12—J

$ 13, 16, 19 SEMANALES ARRIENdo casitas, Chiloé 1740, administración. 12-J

A DOS CUADRAS DE ESTADO Y Ahumada, cómodos altos, 9 piezas, dependencias, pisos encerados. Electricidad, gas. Serrano 245. 12—J.

$ 380 CASA CLUB HIPICO 145 (antigua Padura), 8 piezas, dependencias, hall, dos patios, terraza, sitio, gas electricidad. Llaves 641. Tratar Brasil 39. 12 J

ARRIENDO LINDA CASA NUEVA, con garage, almacén, toilette, comodidades, jardín. Vicuña Mackenna 1795. J-13

CASA EN BAJOS, RECIENTEmente refaccionada, con cinco piezas, fuera de servicio, papeles finos, pisos encerados, se arrienda el 15. Canon: $ 200. Tratar: Avenida Matta 577. J-12

$ 450 ROMAN DIAZ 114, ARRIENdase una hermosa casa, estilo chalet, recién concluída, instalación de baño, ocho piezas, garage y dependencias, a una cuadra de Providencia. Verla a toda hora. Tratar: Almirante Barroso N.o 45. De 12 a 2 P. M. J-14

ARRIENDO CASA SEIS PIEZAS, servidumbre, luz eléctrica, Avenida Francia 1096. Tratar calle La Bolsa. Edificio La Mutual, Segundo piso, Oficina 11. J-12

SE VENDE CASA CUATRO PIEzas. Tratar: Lira 1421. J-14

"LLEVAME CONTIGO"
Compañía de Operetas Renée Oro.— Hoy 6 P. M. y 9 P. M. Mañana y pasado, únicamente.
EN EL TEATRO PRINCIPAL

Departamentos

DEPARTAMENTO ESPECIAL A LA calle con baño y pieza para caballero. Se arriendan con pensión. Ahumada 149. J—12

ARRIENDO DEPARTAMENTO DE dos piezas, cocina. Domínica 476. 12—J.

SE ARRIENDA UN DEPARTAMENto en altos. San Borja 231. 14-J.

$ 140 ARRIENDASE COMODO DEpartamento 3 piezas, luz eléctrica patio. Román Díaz esquina Santa Elvira 740 (Providencia). J—12

PIEZA Y DEPARTAMENTO CON balcones en casa asoleada sin niños arriendo. Sama 1414, esquina Amunátegui. J—13

DEPARTAMENTO ESPECIAL A LA calle con baño y pieza para caballero, se arriendan con pensión, Ahumada 149. 13 J

Piezas

SE ARRIENDA DOS PIEZAS A LA calle para matrimonio sin hijos, San Diego 735. 12-J

FAMILIA EXTRANJERA ARRIENda piezas. Puente 617. 13—J.

ESPLENDIDA PIEZA CON SIN muebles, arrienda derecho baño caliente, familia honorable. Vicuña Mackenna 605. 13 J

ARRIENDO PIEZAS. SANTA ROsa 32. 14—J

FAMILIA EXTRANJERA ARRIENda pieza con o sin muebles, Merced 867. J-13

ARRIENDO UNA DOS PIEZAS, balcón calle, Alameda 2766. J-17

12.—Compra de casas

$ 50,000 COMPRO CASA BARRIO 7.a Comuna, con 9 piezas, fuera de servicios. Bandera 78. Martínez. 14—J

COMPRO, DIRECTAMENTE, CASA central, cinco piezas. Cartas. Compañía 1882. Zeta. 14-J.

"LLEVAME CONTIGO"
Compañía de Operetas Renée Oro.— Hoy 6 P. M. y 9 P. M. Mañana y pasado, únicamente.
EN EL TEATRO PRINCIPAL

13.—Compra y de negocios

VENDO DE OCASION pensión, numerosa clientela blo 2838.

VENDO NEGOCIO útiles para carnicería, con a llave. Local esquina, rato. Recoleta. Maipú 400.

VENDO EL NEGOCIO DE tes, Frutos del país y Me jor situado en la Avenida dencia, frente Pedro de largo contrato, por ausen país. Ventas comprobadas, verlo a cualquiera hora co ño. Providencia 2258.

MIL DOSCIENTOS REG nicería por viaje urge Elena 1455.

ESPLENDIDA OCASION: acreditado almacén abar poco capital. Buenas pie ción, arriendo baratísimo. sa 2201. Esquina Bío-Bío.

VENDO ALMACEN, VEN mensuales. Jofré 320.

VENDO ELEGANTE HO cho porvenir. Ver tratar: blo 1554.

OCASION VENDESE numerosa clientela. Maipú

SE VENDE HOTEL Y rant, con su patente de Esperanza 4.

SE VENDE SOMBRERE ras. Delicias 2021.

VENDO NEGOCIO POCO buenas condiciones. Eyzag

VENDO ALMACEN ABA por no poderlo atender. D Diego 1334.

3,000, REGALO NEGOCIO tra. Santa Isabel 368.

ESPLENDIDO NEGOCIO zar se vende, buena situac cial facilidades de pago. T sil 733.

POR VIAJE URGENTE SE negocito de verdulería, ca Delicias 3519.

SE VENDE UN ALMACE capital, por no poderlo a dueño. Calle Lira 1598.

COMPRASE NEGOCIO QU ceda diez mil pesos. Diri fré 50.

VENDO NEGOCIO CHICO pital, arriendo barato, ver rencia 339.

ACREDITADO ALMACEN mucha venta, grandes faci da comodidad, vendo barati tar: Andes 3723.

PANADERIA ACREDITAD do por ausentarme, de S hornos, buenos repartos, mostrador, más de $ 700. Casuquí. Casilla 2464. Corre Santiago.

VENDO PASTELERIA, PO pital, muy buena situaci Pablo 2499.

POR AUSENTARME, VEN pensión. Tratar: 21 de May

QUEÑA FABRICA ele- stancias, dulces de mu- mente trabajando. Av- ta 1484. 12-J

DE CARNICERIA. LIBRE. 13-J

DE UN NEGOCIO AFTO s fantasía o paquetería gran porvenir. Compañía 13-J

ALMACEN, BUENA VENTA oderlo atender San Pablo

Citaciones.

IA AURIFERA LAS DI acuerdo del directorio rmidad con los artículos los Estatutos cito a los accionistas para el Viernes ente, a la 4 P. M. en de la Compañía, edificio Anglo Sud-Americano oficina 19 con el objeto a su consideración la anticipada de la Socie te la enajenación de su masivo a la Sociedad Mi- Las Dichas. — El presiden 19—J

Cuerpo de Bomberos

DE BOMBEROS "MAPO- Cito a la Compañía a ejer- el Domingo 14 a las 3 Uniforme de parada. Punto en el cuartel.— El Ayu-

PAÑIA, LA UNION ES Cítase a sesión extraordinaria mañana Sábado, a las M. Continuación de la re- del Reglamento. Se ruega la — El Secretario.

LEVAME CONTIGO"
de Operetas Renée Oro.—
P. M. y 9 P. M. Mañana y
sado, únicamente.
L TEATRO PRINCIPAL

Dentistas.

TE DENTAL, SAN DIEGO tracciones tres pesos. Trabajos económicos. Dentista ti- Chile-Europa. J-12

A DENTAL PRAT 578, tres dentistas. Extrac- solutamente sin dolor; den- composturas, rápidas. Fa- pago. Atención nocturna. Jl. 10

A DENTAL, DELICIAS 880. los americanos, europeos tra- curaciones indoloras. Sección conveniente personas no gastar mucho. J—12

Extravíos y hallazgos

ULA LIBRETA N.o Caja Ahorros Suc. Huemul, góndola San Bernardo. 13-J

RATIFICACION SE DARA A sona que entregue a Claras sera metal dorado repujado ayer en la mañana, en el si- recorrido de Claras por Sto. o y Puente, al Telégrafo de y a misa de 12 en la Catedral. 13—J

—Empleados para ercio y oficinas. edidos y ofrecidos)

TO CORREDORES PARA de imprenta. Buena comi- imprenta El Contador, Vicuña 345. J—12

COMPETENTE EN CALCU- mercaderías elaboradas para de librería, se necesita, pa- mayorista en Valparaíso; s- que esté exento del servicio. Ofertas: casilla 1264, San- 12—J

A 16.19 AÑOS PARA TRA- boratorio, necesito. Av. Mat- 12 J

ACTIVO PARA MAYORDO- Fábrica necesitamos para inmediata. Inútil dirigirse ñar copias de certifica- primera clase. Casilla 1110. 12 J

A COMPETENTE PARA sito. Delicias 2867. 12-J

A SOLA, PARA MOSTRA- pastelería, se necesita. Ra- Mackenna 780. 13—J

O SEÑORITA APRENDIZ ura máquina, de buena y ortografía. casilla 81-D.

E JOVEN RECIEN LLE- muy buena presencia, enér- de iniciativa. Posee vasta en corretajes, técnico en dibujante comercial, co- dactilógrafo, especializa- y cobranzas por cuotas J. G. B., Dardignac 019-

O PERSONA ENTENDI- es para encargarle ven- 9 a 11, Libertad 23. J-12

Frutos varios. mpra y venta)

O SUELTO, DE PRIME- s ciento. Salas 157. 15—J

aciendas, fundos, s y terrenos. pra - venta y ndamientos)

DO SITIO CON CASI- n Riesco. Huemul 1054. 12—J

CINA SANTIAGO Com- s: Guzmán. Correo. Es- 15

O BIEN PLANTADO.— 13-J

O 3,400 METROS CON vende en Vicuña Mac- J—1

AME CONTIGO"
Operetas Renée Oro.—
y 9 P. M. Mañana y
o, únicamente.
TEATRO PRINCIPAL

22.—Hoteles y pensiones

DOS PIEZAS GRANDES, CON PEN- sión. Lira 176. 12—J

PIEZA AMOBLADA ARRIENDASE con pensión, baño, balcones, mucha atención y limpieza. Serrano 190. 12—J

120 PENSION CON PIEZA. SAMA 1711. 13—J.

CASA RESIDENCIAL PARA HO- norables familias o personas solas, por días, meses Estado 75. Regios dormitorios, salitas, baños privados excelente comida, uso familiar, pensión de mesa por meses. Los dueños atienden personalmente, retribuyendo la deferencia de los distinguidos huéspedes. Precios módicos Teléfono 3705. English Spoken 18—J

CATEDRAL 2429. BUENAS PIEZAS y pensión 12—J.

CENTRALISIMAS PIEZAS AMO- bladas, la calle con pensión. Argomedo 315. 13 J

SE ARRIENDAN DOS PIEZAS CON buena pensión, precios módicos. Copiapó 700. 12—J.

ARRIENDASE PIEZA CON Y SIN pensión Compañía 2539. 14—J.

SAN ANTONIO 533, CUADRA PLA- za, centralísimo, dormitorios calle, otros interiores. Precios muy convenientes a matrimonios. Sana y abundante comida. Baños. 14—J.

PENSION CON PIEZA. ARTURO Prat 129. 12-J.

OFREZCO DEPARTAMENTOS bal- cones calle y piezas solas con o sin pensión. Familia respetable. Moneda 2171. 12—JJ

SE ARRIENDA UNA PIEZA CON pensión, a matrimonio. San Antonio 460. 12 J

ARRIENDO PIEZA CALLE CON pensión. Prat 187. 12 J

$ 130, ARRIENDO PIEZA ENCERA- da, con buena pensión. San Pablo 2244. 13 J

PIEZA ASOLEADA, ESPACIOSA, — Pensión. Bulnes 30. 12-J

ARRIENDASE PIEZA GRANDE amoblada, con pensión. Nataniel 112. 14-J

PENSION, PIEZA AMOBLADA, bal- cón, desde $ 140 Morandé 791. 14—J

PENSION ESPAÑOLA. RECIBE pasajeros, 21 de Mayo 547. J-12

ARRIENDASE PIEZA CON PEN- sión, Nataniel No 268. J-12

ARRIENDO PIEZA AMOBLADA, balcón calle, pensión, Rancagua 53. J-14

PENSION PARA SEÑORA, NIÑITA diez años, y niño 6 años, dos piezas, en casa bajos, necesito. Detalles remita: Cuevas 970. J-13

SAN DIEGO 79, CASA TRANQUILA arrienda piezas pensión, días meses, viajeros. J-15

SE ARRIENDAN PIEZAS, CON pensión. Teatinos 42. J-13

ARRIENDASE DEPARTAMENTO 2 piezas balcón, con pensión. Libertad 564 16-J

MATRIMONIO ESPLENDIDA PEN- sión, pieza amoblada $ 300 mensual. Maestranza 480. 13—J

MAGNIFICA PIEZA CON PENSION balcones calle. San Diego 103. 14—J.

23.—Instalaciones y accesorios para negocios. (Compra y venta)

DE OCASION VENDO UTILES de cocinería. Verlos y tratar, Delicias 3886. 12—J.

LAVATORIO PARA PELUQUERO vendo. Huérfanos 1976. 12—J

ESTANTERIA, MOSTRADOR, NUE- vos véndese ocasión. Martínez de Rozas 2025. 12-J.

FRIGORIFICO ESPECIAL PARA carnicería, chanchería o mantequillería, vendo de ocasión. Mercado Central, puesto 40. 13—J.

ARRIENDO LADO PARA RELOJE- ro, vidriera, mesón, excelente posesión. San Francisco 604. 12 J

COMPRO MOLINILLO, PESO HOWE depósito de parafina. San Pablo N.o 2059.

24.—Instrucción y educación. (Colegios, academias y profesores)

PEDAGOGA ENSEÑA PREPARA- torias especialmente inglés. F. G. Vergara. Correo 6. Jn-9

CONTABILIDAD, TAQUIGRAFIA, Mecanografía, Inglés, Aritmética Instituto Pinochet Le-Brum. Huérfanos 1657. 3-Jl.

TRADUCCIONES DEL INGLES Y del francés al castellano. R. A. M. Casilla 2501. J-14

EDUCACION DE SORDO-MUDOS y ciegos de familias pudientes, principalmente de provincias. Profesor Juan Vergara, Avenida Francia 1151. 14—J.

OFRECESE KINDERGARTERINA (inglés y piano). Dirigir carta a este diario. Casill. 81-D.—I. S. 15-J

3 MENSUALES ENSEÑANZA RA- pida, escritura máquina. Ricardo Santa Cruz 757. J-12

NUEVOS CURSOS COMERCIO, PA- ra jóvenes, señoritas, y nocturnos. Diplomas legalizados. Escritura máquina diez pesos. Instituto de Contabilidad. Bandera 151. 15 J

DOY LECCIONES PIANO Y CANTO. Plan Conservatorio; precios módicos. Lira 1104. J—13

INSTITUTO TECNICO DE CONTA- bilidad, Puente 637. Prepáranse contadores, taquígrafos, oficinistas. Diplomas legalizados. Escritura máquina, $ 10 mensuales. Pida prospectos. 13-J

ABIERTOS CURSOS CONTABILI- dad sóla, exclusivamente bachilleres, abogados, profesionales. Instituto Mercantil, reorganizado, Merced 882. J-14

INSTITUTO COMERCIAL, AGUS- tinas 1060, enseña rápidamente: Contabilidad, Taquigrafía. Inglés, Francés, Dactilografía.

CLASES PARTICULARES DE fran- cés y preparatorias castellano. Precios módicos. Cumming 342.

25.—Instrumentos musicales, afines y accesorios. (Compra - venta y composturas)

BARATURA DISCOS VICTROLA. Bandera 191. 13 J

OCASION: COMPRO, VENDO DIS- cos, San Diego 129. 14 J

PIANO ERARD CON INSCRUSTA- ciones bronce véndese $ 1,600. — Bascuñán 466. 12—J

PIANO ALEMAN HEINTZMANN. Véndese Carreras 631 12—J

PIANO ALEMAN SEILER VENDE- se, Nueva Andrés Bello 779 esquina Purísima. 12—J

PIANO FORSTER MODERNO 3 pedales nuevo véndese. Santos Dumont 483. 12—J

COMPRO PIANO DE OCASION, con facilidades de pago. Dirigir ofertas indicando precio, a casilla 9. San Bernardo. 12—J

LLEGO SURTIDO COMPLETO EN acordeones, desde 35 pesos, a 1,200 pesos, también llegaron rollos de música para acordeones automáticos. Taller de composturas en toda clase de instrumentos y especialidad en las composturas de victrolas y repuestos en general. San Diego 138. 13 J

VENDO URGENTE MUY BUEN piano, 2,000 pesos, victrola grande mueble 900. Maestranza 717 B. 12 J

DISCOS VICTOR, PATHE, VOCA- lion y otras marcas, gran realización. San Pablo 2215. 16-J

PIANO ALEMAN, PERFECTO ES- tado, vendo, $ 2,000, ocasión, San Ignacio 169. J-12

PIANO MUY BUENO VENDO 2,000. San Isidro 127.

COMPRO VICTROLA VICTOR, AL contado. D. U. Correo 2. 15—J

26.—Libros y estampillas. (Compra y venta)

COMPRE UD. EL LIBRO "COMO se hace un receptor económico" Ejemplar, $ 4. Provincias 4.70. Huérfanos 1223, oficina 7.—Santiago. 30-J.

LIBROS COMPRO. SAN DIEGO 105. J-14

"LLEVAME CONTIGO"
Compañía de Operetas Renée Oro.—
Hoy 6 P. M. y 9 P. M. Mañana y
pasado, únicamente.
EN EL TEATRO PRINCIPAL

27.—Medicina

LA IMPOTENCIA, LA DEBILIDAD sexual, la neurastenia se curan con Bismolan, se vende donde Bentgerodt, Daube y buenas boticas. 29—J.

GONORREAS, AUNQUE ANTIGUAS estrechez, orquitis, curan radicalmente. Glóbulos Pérsicos. Boticas surtidas. 16-8

GONORREAS, SIFILIS, IMPOTEN- cia, debilidad vital, curación rápida y racional en ambos sexos. Se atiende consultas por correspondencia. Clínica y Laboratorio doctor Julio Lefevre. San Antonio 41. Horas de oficina de 10 a 12 y de 4 a 7. Desde el 1.o de Junio la Clínica atenderá en Bandera 736. 12-J.

CANOSOS: NO BOTEN DINERO comprando tinturas desconocidas, compren sólo Tintura Vegetal Herz en Angamos 275, donde pueden probarla antes de comprar. Frasco: sólo 5 pesos. 14 J

¡ENFERMOS! PERSONAS AGOTA- das física y mentalmente, nerviosas, neurasténicas, cansancio cerebral, anemia, raquitismo, impotencia, insomnios. El mejor tónico: Cerebrol. Boticas surtidas. J-13

JUVENTUD: NO MAS GONORREAS fuera contagio, salud, limpieza, Glóbulos Kaddé $ 4.40 frasco, llegó Daube, Botica Belga, San Diego 591 esquina Eyzaguirre. 25 J

$ 2.80 LE CURARAN RADICALMEN- te de estómago, riñones, hígado, vejiga, estreñimiento, reumatismo, diarreas, etc. Compre "Te Araucano". Sabia combinación yerbas medicinales Véndese en: Santa Isabel 0550, Alameda 493. Bandera 10. Pasaje Matte 29, y todas las boticas. Provincias: dirigirse únicamente casilla 6067. J-16

EXCEMAS, GRANOS, SARNA, LLA- gas, cortaduras, sarpullidos, desaparecen usando Pomada Cadum.

"LLEVAME CONTIGO"
Compañía de Operetas Renée Oro.—
Hoy 6 P. M. y 9 P. M. Mañana y
pasado, únicamente.
EN EL TEATRO PRINCIPAL

28—Materiales de construcción. (Compra y venta)

TECHO ACANALADO REVART Avenida Matta 375 16—J

ZINC INGLES UN USO 6' Y 7' véndese barato. Salvador 1920. J—12

VENDO MEJORAS EN GALPONES y casa zinc blanco y negro. Tratar: Avenida Matta 905. 12-J

VENDO BARATO PLANCHAS zinc blancas, negras, acanaladas, 40 quintales alambre para pasto, parda zunchos. San Pablo 2059. 12-J

¡CONSTRUCTORES! ¡CONSTRUC- tores! por ausentarme de Santiago, vendo 110,000 ladrillos murallas fiscales, a precio de quemazón. Verlos y Tratar: Avenida Silva 201. Dos cuadras de San Diego. J-13

29.—Máquina, motores, afines y accesorios. (Compra-venta y composturas)

VENDO MAQUINA DE TEJER. CAS- tro 528. 16—J.

VENDO MAQUINA ESCRIBIR SAN Diego 129. 14 J

MOTOR A. E. G., CORRIENTE alterna, 7 1/2 caballos, vendo ocasión. Freire 644. 12—J

PRENSA BALANCIN, VENDO oca- sión. Freire 644. 12—J

VENDO UNA MAQUINA PARA aplanchar. Cochrane 641. 13—J

VENDO MOTOR GASOLINA L. H. P. y aparato destilatorio. Plaza Echaurren 53, Valparaíso. 14—J

CINEMATOGRAFO, APARATO MO- delo apropiado para viaje marca Optica, vendo muy barato.— Helligon, Catedral 2332, carrocería. J—13

TAQUIMETRO FLAMANTE VEN- do ocasión. Blanco Encalada 2116. J—14

MAQUINA ABRIR Y PONER oje- tillos a fuerza, vendo. Matta 950. 12—J.

TRACTORES, VENDO UN FORD- son modelo 1924, con o sin arado Oliver, de dos cuerpos, todo casi sin uso. Pedro de Valdivia N.o 3000. Ñuñoa. 13-J

VENDO LOCOMOVIL MARSHALL de 10 HP., dos volantes en estado flamante, igualmente. Trilladora Niágara, Pits. Av. Pedro de Valdivia número 3000. Ñuñoa. 13-J

MAQUINA BLACK, COSER, NEU- máticos, calzado vendo. Chacabuco 11. 12-J.

MAQUINA PARA TEJER, ULTIMO modelo, sin uso, realizo. Calle La Bolsa. Edificio de La Mutual, segundo piso, Oficina 11. J-12

$ 200 MAQUINA ESCRIBIR POR- tátil estilo Corona, vendo. Suelería Maestranza 655.

30.—Muebles. (Compra y venta)

ANTICIPO FONDOS POR MUE- bles a consignación. Compro menajes. Casa de remates, San Antonio 74. 28-Jul.

RESCATO MUEBLES, PIANOS em- peñados para su venta en privado o remate. San Antonio 74. Jul-28

PAGANDO LOS MEJORES PRE- cios, compro a domicilio toda clase de muebles, catres, cocinas y objetos de valor. Casa Remates y Consignaciones, Meiggs 65. 15—J.

MUEBLES DORMITORIOS, COME- dores, salones, escritorios, variedad estilos, modelos, roble americano. Precios bajísimos. Facilidades pago. Especialidad sillas, desde cien pesos docena, gran variedad. Antes comprar venga consultar precios Fábrica Nacional de Muebles, Serrano 398. 12 J

PAGANDO LOS MEJORES PRE- cios, compro a domicilio toda clase de muebles, catres, cocinas y objetos de valor. Casa Remates y Consignaciones, Meiggs 65. 18-J

COMPRAMOS TODA CLASE DE catres, colchones y muebles usados vamos a domicilio. Castro 528. 18—J.

CONCLUSION DE NEGOCIO, LI- quidamos muebles, precio costo. — Alameda 337. 13—J

MUEBLES DE HALL COLONIA- les vendo y 14 metros zócalos. Carmen 1960. 13—J.

SE VENDE MEDIO AMOBLADO DE salón. Cumming 681. J-12

MESA CORREDERAS, MUEBLES sueltos, cocina, baño, véndense viaje. Freire 31. (por Santa Victoria) 12—J

VENDO COMEDOR COMPLETO, nuevo, estilo moderno y varios. — Nueva Lastra 530. Casa C. Recoleta. 13-J.

$ 400 VENDESE AMOBLADO DE dormitorio. San Diego 246. 12-J.

VENDO ALTAR, VARIOS MUE- bles. 21 de Mayo 845. 12—J

$ 300 VENDO MEDIO AMOBLADO felpa verde; muy cómodo en perfecto estado, dos pares cortinas iguales en $ 200. Parque Forestal 380. Verlo toda hora. 12-J

VENDO APARADORES Y TRIN- tres, lustrín tres asientos $ 20 y dos estufas parafina. Dolores 242. 12-J

POR VIAJE VENDESE MUEBLES, Esperanza 377. J-12

PIANO ESTUDIO $ 700, VICTROLA Victor, mueble 650, amoblado salón tapiz felpa 150, alfombra 80, espejo grande dorado, 160, dos cortinajes 120, aparador, dos trinches 160, Aparador 35, Mesa corredera 120, juego dormitorio inglés 600, otro tres cuerpos 700, ropero luna 150, peinador mármol, espejo 90, catres matrimonio, cocina gas, horno 100, amoblado escritorio 120, dos estantes libros 120, un sofá, dos sillas tapizadas 60, Independencia 239. J-12

POR VIAJE, VENDO MENAJE completo, inventariado. Arriéndase casa, Cuevas 970. Tratar 1 a 3 P. M. J-13

VENDO URGENTE, SALON JACA- randá, espejo Luis XV, amoblado dormitorio moderno, catres, peinadores, guardarropas, escritorio Ministro, estante giratorio, servicio loza, cuchillería, paraguero, cocina económica, Riquelme 741. J-12

VENDO JUEGO DE DORMITORIO de ocasión. Diez de Julio 839.

COMEDOR ROBLE AMERICANO amoblado salón, rico piano Blutner de concierto, servicios comedor, otros, véndense ocasión. También algunos muebles de caoba, Ahumada 129. J-13

31.—Notificaciones comerciales

HABIENDO COMPRADO EL NE- gocio de abarrotes del señor León Lyavestzky, Gálvez 1002, no respondo por ninguna cuenta pasado tres días. 16—J.

33.—Oficinas, locales y garages. (Ofrecidos buscados)

ARRIENDO LOCAL CUALQUIER negocio. San Diego 1374. 12—J

$ 300 LOCAL GRANDE ARRIENDO para garage, Barraca Industrias, Avenida Matta 556. 13J

SO ARRIENDO LOCAL APROPIA- do industria o garage. Cuevas 875. 12—J.

ARRIENDASE UNA OFICINA, TRA- tar 1 a 2. Puente 559. 12—J.

AMPLIO ALMACEN LADO BIO- grafo, arriéndase. San Francisco 180. J—12

GARAGE EN BENAVENTE N.o 339 (tres cuadras de Delicias) con frente a dos calles, galpón al centro y 17 boxes a la calle, arriendo a persona solvente. Tratar: Nicolás Orrego, Huérfanos 1175. J-12

SE ARRIENDA UNA INDUSTRIA con local y toda clase de maquinarias. Cóndell 03. 15—J.

SAN DIEGO 174, ARRIENDASE ba- rato, cómodo local, calle. 12 J

LOCAL PARA BODEGA DE CA- fés y mercería doy en arriendo, en la Barraca "Macul" en Avenida Irarrázaval N.o 3111. Hay buena clientela. 12 J

NECESITO TOMAR EN ARRIEN- do teatro de barrio. Ofertas: L. L. Cuevas 1349. 12-J

COMODO LOCAL, CABEN CUA- renta góndolas, dos cuadras Alameda, General Velásquez. Tratar Libertad 34. J-13

34.—Operarios para fábricas, talleres, etc (Pedidos y ofrecidos)

Tipógrafos

TIPOGRAFOS, NECESITO. SAN PA blo 1157.

Carpinteros y Mueblistas

MUEBLISTAS COMPETENTES NE- cesito, Fábrica Serrano 398. 12 J

CARPINTEROS MUEBLISTAS com- petentes, buen jornal. San Diego 560. 13—J

GOTICOS PARA TRABAJOS DOMI- cilio, necesito. Prat 353.

Aparadoras

APARADORAS NECESITO. MA- ta 950. 12—J

Zapateros

ZAPATERO OBRA LUIS XV, NECE- sito. Maestranza 656. 16-J.

CORTADOR DE CUERO COMPE- tente, necesito. Carmen 1477. J—15

NECESITO ZAPATERO. BUEN com- posturero. Cóndor 781.

¡ZAPATEROS! SE COSE BLACK.— Chacabuco 11. 12-J

"LLEVAME CONTIGO"
Compañía de Operetas Renée Oro.—
Hoy 6 P. M. y 9 P. M. Mañana y
pasado, únicamente.
EN EL TEATRO PRINCIPAL

Sastres y costureras

COSTURERA PARA ROPA BLAN- ca, para trabajar afuera, encontrarán trabajo en Salas 350. 14-J

MODISTAS, PRIMERA, EN SAS- tre y polleras y primera en fantasía, para casa importante, necesitamos, escribir: Valparaíso, Casilla 3295. J-13

SE NECESITAN BUENAS COSTU- reras en la Peletería Colón. Ahumada 226. 12 J

NECESITO BUENAS AYUDANTAS, competentes en sombreros de señora Grajales 1977. 12—J

COSTURERAS CAMISERAS COM- petentes se necesitan Agustinas 847 entre Estado y San Antonio. 15 J

SASTRE OBRA GRANDE, NECE- sito. Galería Alessandri 12-A. 12—J.

Varios

PARA FABRICA GRANDE SUR se necesita un buen modelista en madera, buen sueldo. Inútil presentarse sin recomendaciones que lo acrediten como competente en la materia. Dirigirse personalmente a Fábrica "San Eugenio", San Alfonso esquina Huneeus. También necesitamos buen afilador de sierras y serruchos, bien recomendado y competente. 12—J.

OPERARIOS COMPETENTES EN molduras, necesita Fábrica. Lira 983. 12—J

PREPARADORAS BUENAS PARA sombreros, necesítanse. San Diego 47. 13—J.

NECESITAMOS ARMADOR A MA- quina, Fábrica de Calzado. Delicias 2701. 13-J

NECESITO BUENAS PREPARADO- ras sombreros, San Martín 465. 13J

EMBARNIZADOR NECESITO, MO- neda 1442. J-12

TORNERO, SE NECESITA, DIEZ de Julio N.o 627. J-12

ALBAÑIL, ENLADRILLADOR, car- pintero trato, necesito, San Francisco 963. J-12

BARNIZADORES NECESITO. — Prat 353.

GASFITER CON HERRAMIENTAS necesito, Rancagua 237. J-12

HOJALATERO NECESITO, LIRA 755. J-12

35.—Oficios y servicios diversos. (Pedidos y ofrecidos)

Peluqueros

PELUQUERO NECESITO. INDE- pendencia 424. J—12

NECESITO PELUQUERO SEA com- petente para el Teniente. Tratar: Matucana 271 de 1 a 2 P. M. 12—J.

PELUQUERO COMPETENTE DAR- le concesión primera, Mineral Teniente. Presentarse Miércoles 10. nual Montt 2478, 2 P. M. 12 J

NECESITO PELUQUERO FIRME, Franklin 1138. 13-J

PELUQUERO NECESITA, PELU- quería Inglesa, Eyzaguirre 1106. J-12

NECESITO PELUQUERO, DOY EL 60 y garantías. Irarrázaval 2793. J-13

NECESITO UN BUEN PELUQUE- ro. Av. Matta 307. 13—J

NECESITO PELUQUERO, PARA Viernes y Sábado, con o sin herramientas, Delicias 3874. J-12

PELUQUERO VIERNES Y SABA- do, necesito, Esperanza 47. J-12

Jardineros

JARDINERO COMPETENTE, NE- cesito. Delicias 3356. Plaza Argentina, de 9 a 10. 12-J

JAPONES CASADO SE OFRECE como jardinero y carpintero muy competente, con buena recomendación. Tratar: Jardín Tokyo, Avenida E. Fernández 1147. J-14

Chauffeurs

NECESITO CHAUFFEUR, COMPA- ñía 1316.

CHAUFFEUR, CON BUENAS RE- cientes recomendaciones seriedad, competencia, necesítase. Catedral 1137.

"LLEVAME CONTIGO"
Compañía de Operetas Renée Oro.—
Hoy 6 P. M. y 9 P. M. Mañana y
pasado, únicamente.
EN EL TEATRO PRINCIPAL

Cocineras

COCINERA RECOMENDADA NECE- sito. Chiloé 1844. 12 J

COCINERA, MUY BUENA, RECO- mendada para matrimonio extranjero, buen sueldo, necesítase, Avenida Bolívar 1879, entre Chile España y Pedro Lucio Cuadra. Jn-10

COCINERA CON RECOMENDA- ciones necesito. Alonso Ovalle 751. 12-J

NECESITO AYUDANTA COCINA. Mercado Laiseca 14. 12—J

COCINERA SEPA BIEN SU OFICIO. admitiéndose con hijo grande, necesito. Thompson 3544. Barrio Estación. 13—J

COCINERA SIN NIÑOS, BUENOS informes necesítase. Ricaurte 372. 12—J.

COCINERA JOVEN, CON RECO- mendaciones, se necesita en Agustinas 2420. Tratar de 1 a 3. 13—J.

EMPLEADA PARA LA COCINA, buen sueldo, Maestranza 531. 12 J

NECESITO NIÑA SEPA COCINAR tratar Rosas 2037. 14 J

COCINERA NECESITO, SAN MAR- tín 890. 12-J

SEÑORA BUENA COCINERA Y NI- ñas para demás servicios necesito, prefiero madre e hija. Avenida Margarita N.o 3. Exijo recomendaciones. 12-J

EMPLEADA COCINA, NECESITO — Carrión 1708. 12—J

NECESITO COCINERA JOVEN, pago $ 50. Rosas 2079. 13—J

NECESITO COCINERA, AUNQUE sea con un niño. San Diego 2152. 13—J

NECESITO EMPLEADA COCINA, poca familia. Dávila 672. 13—J

COCINERAS DE MANO NECESI- to. Bandera 339.

NECESITO EMPLEADA, SEPA AL- go cocina, Alonso Ovalle 250. J-12

NECESITO COCINERA, MATUCA- na 53 J-13

COCINERA CON RECOMENDACIO- nes admito con niñita para mandados. Cueto 747.

Niñeras

GOVERNESS OR NURSE FOR three children required, Moneda 1154. 15—J

NECESITO NIÑA DE 14 A 15 AÑOS para los niños. Rosas 2075. 13—J.

Mozos

SE OFRECE MOZO CON DOCU- mentos para manejar carretela particular. Santa Elena 1383. E. R.

Lavanderas

LAVANDERA RECOMENDADA NE- cesito. Barroso 359. 12—J.

Empleadas de mano

EMPLEADA PARA COMEDOR NE- cesito, con buenas recomendaciones. Catedral 1907. 12—J

EMPLEADA COMEDOR, NECESITO. Ejército 770. J—13

SE NECESITA UNA BUENA EM- pleada de la mano para el campo. Tratar, Catedral 3135. 12—J.

SIRVIENTA DE MANO NECESITO sueldo 40 pesos, matrimonio solo. Andes 2750.

Varios

EMPLEADA DE PIEZAS SE NECE- sita, con recomendaciones. Tratar de 1 a 3. García Reyes 556. J—13

MESONERO SE NECESITA PARA salir fuera de Santiago que sea competente en ramo de Cantina se interesa con el negocio. Agustinas 818. D. C. J—12

SE NECESITA EMPLEADA SAN Diego 319. Altos. 12-J

NECESITO PERSONA SEPA ON- dular. Serrano 75. 12-J

NECESITO NIÑO PARA ALMA- cén. Cruz 1391. J—12

FAMILIA EXTRANJERA NECESI- ta empleada que sepa algo de cocina. Buen sueldo. Diez de Julio 1205. 12 J

NIÑA O MUCHACHO PARA QUE- haceres de casa, necesítase. Lira 625. 12—J.

NECESITO MUCHACHO QUE EN- tienda algo de almacén. Maestranza 98. 12—J

EMPLEADA PARA LOS QUEHACE- res de casa, se necesita. Tratar: Padura 485. 12—J.

EMPLEADA DE CASA NECESITO. Vásquez 203. 13—J.

EMPLEADA NECESITO. CONSTI- tución 42. J—12

EMPLEADA PARA EL COMEDOR necesito. Presentarse de 2 a 5. Catedral 2267. J—12

ALEMAN CASADO SOLICITA ocu- pación en fundo cerca Santiago, como avicultor o bodeguero. E. Elsner San Bernardo, Av. Brasil 88. 12—J.

JOVEN ESPAÑOL PARA EMPLEA- do necesito, prefiero sepa algo de reparto. Carmen 91. 12—J.

NIÑA 15 AÑOS PARA CUIDAR gua- gua, ayudar quehaceres. Necesito. Av. Las Quintas N.o 80. 12J

SEÑORA NECESITO, PARA CAFE- tería y hacer sopaipillas y servir. — Kiosco Puente Pío IX. 12-J

NECESITAMOS EMBALADOR MUY competente en loza y vidrios, con buenas recomendaciones. Inútil presentarse sin estos requisitos. Manuel Rodríguez 71. 12J

NECESITO EMPLEADA JOVEN Pago $ 60. Erasmo Escala 3100. 13-J

"LLEVAME CONTIGO"
Compañía de Operetas Renée Oro.—
Hoy 6 P. M. y 9 P. M. Mañana y
pasado, únicamente.
EN EL TEATRO PRINCIPAL

NECESITO MAESTRO DULCERO. San Diego 1399. 12-J

EXTRANJERA PARA HACER ASEO a fondo una vez por semana necesítase. Presentarse en la mañana. Toesca 2335. 12-J

NECESITANSE DOS EMPLEADAS limpias, una sepa cocinar. Poca familia. Vicuña Mackenna 610. 12-J.

NECESITASE SEÑORA MAYOR, recomendada, para ayudanta casa familia sin niños, Cochrane 44. J-12

NIÑO PARA EL ASEO Y LOS man- dados, necesito, Puente 776. J-12

NECESITO NIÑA PARA MOSTRA- dor de panadería, Picarte 345. J-12

PETIT RESTAURANT, NECESITO ayudante de cocina, San Pablo 1117. J-12

OFICINAS EMPLEOS, HUERFA- nos 2716, Brasil 22. Necesito: cocineras, comedor, mozos, mucha servidumbre. J-12

EMPLEADA DE MANO Y LAVAN- dera necesito. San Diego 110.

NECESITO MAESTRO DE COCINA, competente para restaurant. Bandera 832. Tratar: de 10 a 12.

NECESITO CABALLERIZO. PANA- dería Santa Ida. Olivos 898.

JOVEN ENFERMERO OFREZCOME para cuidar enfermos particulares. Conferencia 374.

MUCHACHO HASTA 14 AÑOS PA- ra mandados, necesito. Merced 824.

NECESITO CORTADOR COMPE- tente, en carnicería. Moneda 2202. Tratar: de 2 a 3 P. M.

SE NECESITA AYUDANTE DE CO- cina y lavandera. San Antonio 31. 13—J

SE OFRECE UN NIÑO DE 15 años, para copero, buenos antecedentes. Toesca 2055. Pieza N.o 1.

OFREZCOME COMO PORTERO O mensajero. Escribir: A. Jara, Giraldi 1371.

SE OFRECE ORDENANZA CON buena licencia y recomendaciones.— Santa Elena 1383. S. R.

EMPLEADA PARA SERVICIO DOS personas, sepa cocinar, joven, sola, recomendada, necesítase. Compañía 1560. 13—J.

SIRVIENTE PIEZAS, MUY HON- rada, formal, trabajadora, 4 personas; $ 45. Claras 720. 13—J.

EMPLEADA JOVEN, SERIA, NE- cesita señora extranjera. Amunátegui 739.

EMPLEADA PARA EL CAMPO, que sepa la cocina, para dos personas, necesito Tratar hoy de 10 a 12. Cuevas 875. J-11

NECESITO MUCHACHO PARA carnicería, Libertad 160. J-11

NECESITO EMPLEADA, SUELDO: $ 40, Libertad 160. J-13

COCINERA, DOS NIÑAS PARA LAS mesas necesito. Pensión La Playa, Mapocho 2831 entre Libertad y Esperanza.

"LLEVAME CONTIGO"
Compañía de Operetas Renée Oro.—
Hoy 6 P. M. y 9 P. M. Mañana y
pasado, únicamente.
EN EL TEATRO PRINCIPAL

36.—Pensión en familia

FAMILIA RESPETO OFRECE PIE- zas, buena pensión. San Francisco 170. 12—J.

DEPARTAMENTO DE DOS PIE- zas con pensión en casa de familia extranjera y otra chica para dos estudiantes. Santo Domingo 670. 14—J.

CASA FAMILIA OFRECE PIEZAS pensión. Huérfanos 2234. J—12

FAMILIA EXTRANJERA ALQUILA pieza con pensión a personas respetables. Casa confortable. Castro 31. 12—J.

FAMILIA HONORABLE OFRECE pieza pensión. Romero 2688. 12-J

37.—Permutas en general

SE PERMUTA BAR Y RESTAU- rant en buena situación, con contrato, por auto o quinta. Tratar: Unión Americana 102. J-11

"LLEVAME CONTIGO"
Compañía de Operetas Renée Oro.—
Hoy 6 P. M. y 9 P. M. Mañana y
pasado, únicamente.
EN EL TEATRO PRINCIPAL

38.—Préstamos e hipotecas

DISPONGO DE MUCHA PLATA para colocar en primeras y segundas hipotecas. También en crédito personal a personas solventes. A los comerciantes les compro todos sus créditos de cualquier clase que éstos sean, en todo Chile. Presto sobre joyas, mercaderías, automóviles, etc. Compro sus derechos a sus herederos, siempre que sean asuntos fallados. Escribir: I. R., Casilla 961. 12 J

"LLEVAME CONTIGO"
Compañía de Operetas Renée Oro.— Hoy 6 P. M. y 9 P. M. Mañana y pasado, únicamente.
EN EL TEATRO PRINCIPAL

DINERO LISTO PARA COLOCAR en primera o segunda hipoteca, partidas de $ 18,000, $ 20,000; $ 50,000, $ 80,000 y $ 100,000. Huérfanos 1153. José Luis Silva. 12—J

$ 18,000 LISTOS PARA PRESTAMO hipotecario. Carrasco, Lira 90. 12—J.

SOCIO CON 5,000 NECESITO, PARA explotar negocio, con ganancias seguras. Tratar Bar Los Andes. San Pablo 1236. 12 J

DINERO CON FIANZAS, HIPOTECAS u otras garantías, facilito rápidamente. Compañía 1065, oficina 29. Correa. 12—J.

$ 1,000 NECESITO, PLAZO 5 MESES, buen interés. — Casilla 5504. 12-J.

39.—Propuestas

PROPUESTAS PUBLICAS. — EL Ferrocarril Militar de Puente Alto al Volcán, necesita seis carros cajones de 12 toneladas cada uno, para trocha de 600 m/m. Bases y antecedentes pueden consultarse diariamente en la Brigada de Comunicaciones, Ministerio de Guerra, o en Puente Alto en la Comandancia. — Las propuestas se abrirán el 22 del presente en la Brigada de Comunicaciones. 24-J.

"LLEVAME CONTIGO"
Compañía de Operetas Renée Oro.— Hoy 6 P. M. y 9 P. M. Mañana y pasado, únicamente.
EN EL TEATRO PRINCIPAL

40.—Profesionales

JUICIOS CRIMINALES, CIVILES, posesiones efectivas, divorcios, nulidades de matromonios, cobranzas, etc., atiende diariamente el abogado Jaramillo Arteaga, anticipando fondos, según convenio, consultas gratuitas. Huérfanos 1223. Oficina 7. Junio 20

CUOTAS $ 5, TRAJES, MEDIDA $ 100, pantalones, 25; casimires finos, pelados. Sobretodos, 60. Paraguas. Vicuña Mackenna 1080. 15 J

ZURCIDOS INVISIBLES, NOTABLE zurcidor japonés. Especialista único especialidad en viraduras, transformaciones. Son perfectas. San Diego 228. Teléfono 667. Agosto 4.

"LLEVAME CONTIGO"
Compañía de Operetas Renée Oro.— Hoy 6 P. M. y 9 P. M. Mañana y pasado, únicamente.
EN EL TEATRO PRINCIPAL

41.—Prendas de vestir. (Compra y venta)

ROPERIA LA VEGA, ANDRES BELLO 694, ofrece en baratura ternos, ambos, paletoes, pantalones, sombreros, calzado. Todo desinfectado. N|O.

DIRIJASE DIRECTAMENTE A "LA Cantábrica". Esmeralda 863, al llegar 21 de Mayo. Encontrará inmenso surtido en ropa nueva y usada para caballeros y niños. En zapatería, sombrería, tenemos un surtido completo. Visite nuestras grandes liquidaciones en camisería. N|O

ROPERIA ANDRES BELLO NUMERO 601, esquina Recoleta, ofrece ternos, paletoes, ambos, pantalones, ternos de niños, sombreros, calzado precios baratísimos, todo desinfectado. N|O

LA CASA VERDE REALIZA TERNOS, ambos, paletoes, botines, sombreros, facilidades de pago. Sección mantes, corte de moda. Esmeralda especial de abrigos y ternos flamantes, 817. Al llegar a San Antonio. N|O

VENDESE PYJAMA LANA PARA señor regular estatura. Camilo Henríquez 202. Almacén. J-12

¡OCASION! REALIZO VESTIDOS elegantes, abrigos, sombreros, pieles poco uso. Riquelme 630. 18—J.

¡OCASION! REALIZO VARIOS ternos, sobretodos, poco uso. Riquelme 630. 12—J.

VENDO DE OCASION TRAJE SEñora. San Diego 129. 13-J

VENDO CHAQUE GRIS, FLAMANte, de sastrería Grote, Serrano 377.

VENDESE FRAC FLAMANTE EN $ 150. Verlo en Sotomayor 59 A.

SE VENDEN ABRIGOS IMPORTAdos y vestidos, Castro 131. J-12

42.—Personas buscadas

A ISOLINA RIQUELME, WENCESlao Cabezas, Rosa Acevedo Valenzuela, y Manuel Gómez, padre este último de Armando Gómez Flores, les necesito para asuntos importancia. — Clemente Vera. — Agustinas 1148. 12-J

"LLEVAME CONTIGO"
Compañía de Operetas Renée Oro.— Hoy 6 P. M. y 9 P. M. Mañana y pasado, únicamente.
EN EL TEATRO PRINCIPAL

43.— Profesionales pedidos y ofrecidos

FARMACEUTICA NECESITA BOtica Colón, San Francisco 596. 13 J

SEÑORITA FARMACEUTICA, NEcesítase para botica en Talca. Dirigirse a Daube, Santiago. 13—J

FARMACEUTICA NECESITO URgente. Maipú 1001. J-16

FARMACEUTICA NECESITO, SAN Diego 1458. 12—J

NECESITO FARMACEUTICO, DElicias 1588. De 9 a 12 M. 12 J

FARMACEUTICO SE NECESITA.— Prefiérese mujer. Dirigirse Antofagasta: Latorre 987 Botica Reuter. 19—J

FARMACEUTICO PRACTICO, NEcesito, para interesarlo buena botica, Escribir Correo 2, Arístides. J-13

"LLEVAME CONTIGO"
Compañía de Operetas Renée Oro.— Hoy 6 P. M. y 9 P. M. Mañana y pasado, únicamente.
EN EL TEATRO PRINCIPAL

44.—Remates

REMATE DEL EMPORIO "SANTA Ana", Hoy, a las 2 P. M.: San Francisco 849, entre Copiapó y Coquimbo. Por conclusión de negocio, remataré: Instalación Radio, Estanterías 3 cuerpos, varios mostradores, Romana 500 kilos Fairbanks, molinillo americano 9, balanzas, pesos, vidrieras paradas, tendidas, frascos, depósitos, chuicos, damajuanas, Té, café, azúcar pan, granulada, yerba mate, arroz, fideos, harina, maíz, trigo, porotos, lentejas, garbanzos, alpiste, chuchoca, Latas grasa, manteca, latas aceite 10 litros, cajones parafina, espíritu, velas, jabón, fósforos, resmas papel, escobas. Salmón, sardinas finas, choros, langostas, leche condensada, miel palma, duraznos, frutas al jugo, mermeladas, tomates, arvejitas, cacao, galletas, confites, chocolate. Servicios lavatorio, bacinicas, sartenes, ollas, cacerolas, teteras, cucharones, cafeteras, platos, tazas, alcuzas, paneras, compoteras, tarros lecheros, muebles dormitorio, comedor, victrola mueble N.o 8, cuadros, espejos. Cocina a gas; acéptase oferta por instalaciones con derecho local. Existencia, 8 mil pesos. — Arce y Campanella, martilleros, —San Diego 1375.

REMATE, RESTAURANT PENSION, Delicias 3886, cerca P'ila Ganzo. Sábado 13, 2 P. M. Hay: rica cocina, galpón chico fierro galanizado, aparadores, mostrador, vidriera, mesas grandes y chicas, silla Viena, bancos, chuicos, damajuanas. Surtido útiles cocina, platos, vasos, copas, tasas, soreros, alcusas, peinador mármol, espejo, catre, Romana 500 kilos, licores, vino en barril, servilletas, botellas vacías y varios más a la vista. Arturo Sánchez O., martillero.

REMATE DE ARBOLES FRUTAles y forestales, por cuenta del criadero Sta. Ana mañana Sábado 13 del presente, a las 2 P. M., calle Esmeralda 869. Hay: Naranjos injertador diamante del Brasil; limones de Génova, palmeras Fénix, en champa y macetero; palmeras Chameros, Cipreses, pinos varios. Arboles frutales: Duraznos, variedades; Kakys injertados, nogales, damscos imperiales, manzanas huidobros, cerezos, Paltos, nogales, olivos, nísperos, ciruelos Reyna Claudia y muchas plantas. A la vista desde hoy. — V. Araya, martillero.

45.— Rodados, accesorios y caballos. (Compra y venta)

CAMION DE CUATRO RUEDAS, con arneses y ruedas de repuestos, además varios caballos de tiro, se vende. Fábrica de Paños. Avenida Valdivieso, cerca Cementerio Católico. 13—J.

SE VENDE UNA CARRETELA Con caballo y arneses. Mapocho número 4502. 14-J

SE VENDE UN BREACK CUATRO ruedas, ferretería francesa, cojines y cortinas nuevas. Tratar en Los Guindos. 13—J.

VENDO COCHE DOS RUEDAS, TIro solo. Javiera Salas 4203. General Velásquez, al Sur. 15-J.

$ 280 VENDO BONITO CABALLO grand de aras, otro 180. San Pablo 2059. 12-J

CARROCEROS: FIERROS FORJAdos, para carruajes, pernos, tornillos, etc., se realizan. Miraflores 249. 12—J

CAMBIO CARRETELA POR UN COchecito de 2 ruedas. Rosas 2075. 12—J.

CARRETELA SOLIDA REPARTO bebidas, véndese. San Pablo 4520. J—13

VENDO DE OCASION CARRETEla grande, con caballo tiro sólo, carretela chicona con arneses y un rótulo de depósito de licores, Diez de Julio 157. J-13

46.—Radiotelefonía

INSTALACIONES DE ANTENAS Y receptores de radiotelefonía, en Santiago y afuera. Consulte, José A. I. Palma. Casilla 81 D. 20-J

47.—Servicios y cosas útiles para señoras, señoritas, hombres y niños

REALIZO ESPUMILLAS DE TOdos colores, muy finas y abrigo de pieles, con facilidades de pago. Nataniel 41. 16—J.

ONDULACION MARCEL.—L. GONzález P., ex-empleado de la Casa Mayo, avisa a su distinguida clientela que desde esta fecha atenderá en su negocio Santa Rosa 309-311. 12—J.

GUARDE USTED ESTAS ADVERtencias como una reliquia, que a fin de año le reportará un 40% de economía en sus compras, sigue... J-21

EXHIBICION DE NUESTRAS SElectas colecciones de modelos cuyo rotundo éxito es público. La Corbatinera. Estado 266. Ahumada 324. J-21

HONOR A LA CALIDAD, USTED prefiere a las corbatas y cuellos "Bala" porque hace honor a su calidad y reconoce que son incomparables. J-21

TODAS LAS PERSONAS QUE SAben vestir bien y elegante, hacen sus compras directamente a los grandes importadores y fabricantes La Corbatinera. J-21

LA RAZON NO GRITA, PERO VENce. Las grandes creaciones en corbatas, camisas, cuellos, pyjamas y calcetines, sólo las tienen los fabricantes. La Corbatinera. Estado 266. Ahumada 324. J-21

SIEMPRE LA CORBATINERA comprará más barato. Precios del fabricante al consumidor. Siempre nuevo. J-21

ARTE Y LUJO EN CORBATAS, camisas y demás artículos para caballeros. Los grandes importadores y fabricantes La Corbatinera. J-21

LA LOGICA DICE, PARA CORBAtas, La Corbatinera. De cada 10 que se venden, 8 son de La Corbatinera. J-21

USTED QUE HA APRENDIDO A leer, aprenda los números 266 de la calle Estado y 324 de Ahumada. Almacenes que venden a precios de fábrica. J-21

REMATE del RICO MENAJE de CASA

DEL SEÑOR FERNANDO CHAINEAU PUELMA
(POR AUSENTARSE A EUROPA)

7—CERRO—7

ESQUINA DELICIAS

HOY VIERNES A LAS 2 P. M.

HAY:

SALON.—Magnífico piano 1|4 de cola Seiler flamante, lindo amoblado dorado estilo Luis XVI tapizado en seda, compuesto de sofá, dos sillones y cuatro sillas, tres cortinajes de falla de seda, etagére y mesa dorada, lámpara de porcelana de Sevres, **estatua de bronce Barbedienne,** bibelots finos, mandolino, cuadros originales de García Rodríguez, Puig Rodas, Valdés, Zeballos y otros, lámpara de bronce Luis XVI, alfombra de una pieza, mantón bordado, etc.

HALL.—Amoblado tallado estilo colonial tapizado en brocato negro con dorado, compuesto de sofá y dos sillones, mesa mayorquina, muebles licorera y estante tallado, lámpara de pie, porta abrigos enjuncado, **dos sillones de baqueta con escudos,** estatua de bronce Caupolicán, floreros, jardineras y diversos adornos, estufas a gas y a parafina, grabados, lámpara y faroles de fierro, **rica alfombra inglesa, alfombra de escalera, varillas de bronce,** etc.

MAGNIFICA RADIOLA SUPER-ETERODYNE BRUNSWICK CON VICTROLA ANEXA.

COMEDOR.—Gran amoblado tallado estilo colonial con ónix y bajo relieves, compuesto de aparador bajo, trinche igual, vitrina, mesa de correderas, dos sillones y 10 sillas, **ricos servicios de porcelana y de cristales,** jardinera de centro con espejo, fuente con tapa, jarros de plaqué, azucarero, balde para hielo, tazas de té y café de plaqué, **fuente antigua de plata,** gran ponchera con vasos, **magnífico servicio de cubiertos para 18 personas, estilo Luis XVI con estuche tallado forma de vargueño,** servicio para té de plaqué, platos y piezas de loza Talavera, **gran lámpara de madera tallada con faroles, magnífica alfombra de la fábrica Real de Madrid con colores oscuros,** etc.

DORMITORIO.—Rico amoblado de caoba con marquetería y bronce estilo Luis XVI, compuesto de ropero de 3 cuerpos con espejo, chiffonier, toilette, dos marquesas y dos veladores; amoblado de asiento mismo estilo tapizado en seda, compuesto de lit de repos, banqueta, dos sillas y mesa de centro, colchones y cobertores de seda, lámpara de pie eléctrica, costurero, adornos varios, **dos lindas lámparas de velador Elefantes,** cortinajes, retablo Virgen, lámpara de pantalla, **magnífica alfombra de la fábrica Real de Madrid color celeste, tapiz persa,** etc.

VARIOS.—Máquina de escribir Remington flamante, 10 volúmenes "La Ilustración Francesa", durante la guerra; lamas, alhajas y artículos indios, choapinos, espejo, botiquín y artículos para baño, rica cocina a gas flamante, útiles de cocina, **gran mueble laqué blanco para repostero, guarda-ropas,** escala de tijeras, reloj Kuck-Kuck, etc.

NOTA.—El menaje se encuentra todo en perfecto estado.

SE ARRIENDA LA CASA —:— A LA VISTA DESDE HOY DE 2 A 6 P. M.

JORGE Y VICTOR EYZAGUIRRE
MARTILLEROS DE HACIENDA.

NO DEJEN DE VISITAR ESTOS importantes almacenes; su lema es vender bueno para vender mucho, y vender mucho para vender barato. No olviden: Estado 266, La Corbatinera, Ahumada 324. J-21

$ 5.80 TARRO ACEITE EL MORO un litro legítimo, Almacén Bonzi, Delicias 2, esquina Vicuña Mackenna. Jn-18

$ 1.20 PAQUETE TE RATANPURO. Almacén Bonzi, Delicias 2, esquina Vicuña Mackenna. Jn-18

CORTAR MELENA, $ 2; SERRANO 75. 13-J

DOY CLASES PEINADO, ONDULAción Marcel. Cóndor 1084. J—12

CAPA DE NUTRIA FLAMANTE vendo. Lira 625. 12—J

FAJAS DE GOMA, SE VENDEN Y arreglan, precios bajos. Morandé 850. 19—J

ONDULACION MARCEL $ 2. CORtar la melena última moda, $ 2. Esmeralda, Peluquería Ponce. 871. 13 J

52.—Socios capitalistas e industriales. (Pedidos y ofrecidos)

SOCIO CON $ 15,000 PARA DAR IMpulso industria establecida de gran porvenir. Dirigirse por carta. — J. S. Maestranza 552. 13-J

"LLEVAME CONTIGO"
Compañía de Operetas Renée Oro.— Hoy 6 P. M. y 9 P. M. Mañana y pasado, únicamente.
EN EL TEATRO PRINCIPAL

53.—Ventas varias

VENDO TOTORA. SAN PABLO 4260. 18—J.

VENDO BANCO LUSTRAR, UN asiento .Salas 188. J—12

COCINA DE LA COMPAÑIA DE GAS vendo barato. Serrano 334. 12 J

MANGUERA ALAMBRADA COMpro ocasión. Pedro Oña 15. 12 J

HERRAMIENTAS PARA HERREros realízanse, Miraflores 249. 12-J

CASILLEROS DE MADERAS, DIversos tamaños, realízanse. Miraflores 249. 12-J

¡ZAPATEROS! HORMITAS DEL 15 al 25, nuevas y usadas, por pares sueltos o series completas, liquidamos. Suelería Maestranza 655.

"LLEVAME CONTIGO"
Compañía de Operetas Renée Oro.— Hoy 6 P. M. y 9 P. M. Mañana y pasado, únicamente.
EN EL TEATRO PRINCIPAL

54.—Ventas de casas

110,000, VENDO GRAN PROPIEdad venta nueva, 20 piezas, 850 metros. San Francisco. Dávila 1061. 31—M.

55,000 SANTA ISABEL 469, CONfortable casa. Facilidades dueño. 14—J

VENDO 4 ESQUINAS EN RECOLEta, una frente a 3 calles. Datos: Pío IX 81. Con su dueño. J-23

40,000 VENDO COMODA Y EXTENsa casa habitación de 12 piezas, todo confort, barrio Estación, deuda hipotecaria, acepto en pago, automóvil o autobús, buena marca; saldo contado. Tratar con su dueño: Mapocho 3104. 12—J

VENDESE CASA MOSQUETO TRES cuadras Plaza Armas entre Merced y Monjitas 478. Tratar 1 3|4 a 2 3|4. J—12

$ 28,000 VENDO CASA, SAZIE 2591, casi esquina. Molina. 12-J

35,000 VENDO LINDO COMODO chalet nuevo, apenas pagan la construcción. Tratar: dueño: Vicuña Mackenna 1329. J—15

45,000 PRECIOSO CHALET 11 PIEzas 13 x 50, entrada auto arboleda frutal, flores, un paso Matta. Santa Elena 1305. —J13

80,000 AL CONTADO VENDO 180 mil precioso grupo 10 chalet nuevos, producen mal arrendados, 24,000, estilo moderno, un paso carro. Santa Elena 1305. J—13

22,000 AVENIDA IRARRAZAVAL 1060, once piezas, entrada auto. Cambio por negocio o quinta, debiendo dar 20,000 dinero; sin agente. 12—J.

VENDO PROPIEDAD CON 13 PIEzas de habitación, en perfecto estado. Aldunate 1652. 13-J

Remate Judicial de Menaje de Casa

Automóvil y 10 Cajones de Champaña
ORDENES 2.º Y 4.º JUZGADOS Y CONSIGNATARIOS

MAÑANA SABADO 13, A LAS 2 P. M.
1341 — COMPAÑIA — 1341

— HAY —

SALONES. — Seis amoblados de asiento estilos Luis XVI, dorados, e ingleses, en tapices de seda y en felpa labrada; vitrinas doradas Luis XVI y en nogal Luis XV, consolas, pedestales, mesas centro y sillas, cortinas en felpa y seda, grandes espejos dorados.

ESCRITORIOS. — Tres escritorios de cortina, dos id. ministro, estantes de roble para libros, sillones giratorios, **amoblados de asiento estilo Misión, caja de fierro,** máquinas de escribir, **tres lindos escritorios para señora, rico escritorio antiguo de raíz de nogal,** mesas, cuadros, **Victrolas Víctor,** etc.

COMEDORES. — Diez juegos de comedor en roble, caoba y lingue, estilos Ingleses, Renacimiento y Coloniales; mesas de correderas, **gran cantidad de sillas en diversos estilos,** carpetas, cinco juegos de loza, cuchillerías, cristalerías, baterías de aluminio, id. en fierro enlozado, paneras, bandejas y otra diversidad de útiles para comedor.

DORMITORIOS. — Siete juegos dormitorios estilos Ingleses y Luis XVI, en caoba, lingue y roble; lindo dormitorio dos cuerpos con incrustaciones de bronce, en caoba, compuesto de: un ropero con espejos biselados, un chiffonier, un toilette, un velador y una linda marquesa; catres de bronce, id. fierro con bronce, colchones de lana, sobrecamas, servicios de lavatorio en loza y en fierro enlozado y **un bonito mueble de tres espejos para afeitarse.**

VARIOS. — Cocinas a carbón, estufas a gas y a leña, lavaplatos, mesas con zinc, bidets, amoblados hall de mimbre, id. al laqué para jardín, división con cristales, refrigeradores, guardarropas, peinadores, roperos y veladores sueltos, paragüeros, jardineras, pedestales, choapinos. **Un magnífico Biógrafo en perfecto estado, diez cajones Champaña y un Automóvil de turismo.**

A la vista HOY VIERNES de 2 a 6 P. M.

Enrique Mandiola Eastman,
Martillero de Hacienda.

FERIA EDUARDO RODRIGUEZ Y CIA.

Calle EXPOSICION Esq. ANTOFAGASTA

Feria hoy Viernes 12

A LA 1 1|2 P. M.

REMATAREMOS:

LLEGADOS DE VICTORIA
18 BUEYES GORDOS SOBRESALIENTES de 750 kilos

LLEGADOS DEL FUNDO "EL OLIVAR"
20 VAQUILLAS DURHAM, de procedencia muy lechera, de 2 años, gran mestizaje.

LLEGADOS DE OSORNO, TEMUCO, RENAICO, LONTUE, SAN VICENTE, Etc.
200 VACUNOS gordos para Matadero, entre Vacas, Bueyes y Novillos.
30 NOVILLOS de 2 años, para engorda.
22 VACAS preparadas para engorda.
26 LECHONES gordos, buena clase.
15 BUEYES de trabajo.

DE OTRAS PROCEDENCIAS
5 YEGUAS PERCHERONAS SOBRESALIENTES, DEL CRIADERO "LO CALVO", DIESTRAS DE TIRO Y SILLA, PREÑADAS Y PARIDAS DE POTRO PERCHERON.
80 CABALLARES de tiro, arado, y silla.
Vacas paridas de ternero chico.
Chanchos gordos para Matadero.
1 COCHE AMERICANO para campo, en buen estado.

Remate de Prendas de Plazo Vencido

Hoy Viernes 12 de Junio, a las 9 1|2 P. M., el martillero señor Casanova rematará en la **Casa de Préstamos "LAS DELICIAS", calle San Diego N.o 3111**, las prendas no rescatadas y comprendidas entre los números 45,747 a 49,364.

Hay: armas de fuego, amoblados, plaquées, cortinas, carpetas, manteles, etc.

Hoy Viernes 12 de Junio, a las 10.30 A. M., el martillero señor Villegas rematará en la **Casa de Préstamos "LA CRUZ ROJA", Av. Matucana N.o 902**, las prendas no rescatadas y comprendidas entre los números 64,694 a 69,000 y 19,099 a 19,726.

Hay: máquinas de coser, ponchos, ternos, calzados, rebozos, alhajas, armas, etc.

Hoy Viernes 12 de Junio, a las 2 P. M., el martillero señor Eyzaguirre rematará en la **Casa de Préstamos "LA CRUZ BLANCA", Av. Independencia N.o 360**, las prendas no rescatadas y comprendidas entre los números 95.849 a 0.297.

Hay: catres, colchones, amoblados, sillas montar, plaquées, cortinas, joyas, etc.

Hoy Viernes 12 de Junio, a las 4 P. M., el martillero señor Patiño rematará en la **Casa de Préstamos "LA REPUBLICA", Av. Independencia N.o 762**, las prendas no rescatadas y comprendidas entre los números 33,225 a 35,468.

Hay: ternos, calzados, sobretodos, máquinas de coser, muebles, joyas, manteles, etc.

Hoy Viernes 12 de Junio, a las 11 1|4 A. M., el martillero señor Eyzaguirre rematará en la **Casa de Préstamos LA ESTRELLA, calle San Pablo N.o 916**, las prendas no rescatadas y comprendidas entre los números 31,399 a 32,476.

Hay: cortes casimir, gran surtido en alhajas con brillantes, perlas, plaquées.

El Sábado 13 de Junio, a las 9 1|2 A. M. el martillero señor Patiño rematará en la **Casa de Préstamos EL COMETA BIELA, calle San Diego N.o 1795**, las prendas no rescatadas y comprendidas entre los números 24,087 a 27,690 y 29,099 a 29,994.

Hay: ternos, calzado, cortinas, manteles, alfombras, muebles, armas de fuego.

El Sábado 13 de Junio, a las 10 1|2 A. M., el martillero señor Casanova rematará en la **Casa de Préstamos LA SIN RIVAL, calle San Diego N.o 1983**, las prendas no rescatadas y comprendidas entre los números 36,775 a 38,177 y 64,925 a 66,640.

Hay: máquinas coser, ternos, calzados, rebozos, ponchos, sobretodos, joyas, etc.

El Sábado 13 de Junio, a las 2 P. M., el martillero señor Villegas rematará en la **Casa de Préstamos LA ESMERALDA, calle Cochrane N.o 699**, las prendas no rescatadas y comprendidas entre los números 81,762 a 85,853, y las armas de plazo vencido números 23,723 a 77.263.

Hay: armas de fuego, amoblados, catres, alhajas, cortinas, manteles, rebozo, etc.

Las prendas estarán a la vista desde dos horas antes del remate.
PAGO AL CONTADO.

EL INSPECTOR.

REMATE

Por resolución del Quinto Juzgado Civil, a petición de los interesados, señalóse el 2 de Julio próximo, a las dos de la tarde, para el remate de la propiedad de la calle TOCORNAL N.o 566 de esta ciudad. **MINIMUM: $ 62.000**, pagadero el precio reconociendo una deuda por $ 9,802.92 a favor del Banco Hipotecario de Chile y el saldo al contado.

La casa tiene diez piezas fuera de dependencias, dos patios y huerto; 14.60 m. de frente por 51 m. de fondo. La propiedad se puede ver de 2 a 5 P. M.

Títulos en el Banco Hipotecario de Chile.

Más datos en el Juzgado, expediente de posesión efectiva de la herencia de doña Rosario Garrido o en el estudio de don Fernando Alessandri, Morandé 231. — El secretario.

REMAT

Por acuerdo de los herederos de don Narciso Conch matarán el 26 de Junio, a las 4 de la tarde, las siguie piedades:

COMPAÑIA 1474 Y 1480

Mínimum, $ 150,000, que se paga: reconociendo deu Caja por $ 39,209.60, saldo tercera parte al contado, seis meses y resto a un año.

MAESTRANZA N.os 523, 527, 531, 537, 543, 549

Compuesta de 6 casas a la calle y casitas interio mum, $ 240,000, que se paga: reconociendo deuda a la $ 24,860.70 y saldo en la misma forma que la anterior.

El remate se verificará en la oficina del árbitro, do A. Salas Romo, Compañía 1325. Títulos en la Caja Hip Las propiedades pueden visitarse de 3 a 5.

NOLASCO MARDONE
Actuario.

RIVAS y CALVO

REMATE DEL MENAJE DE C

DEL SEÑOR LUIS ROBERT H.
167 Avenida España 167 — El Viernes 12, a las
POR AUSENTARSE DEL PAIS

HAY:

SALON.—Piano vertical Doggenweiler, amoblado tapiz pa, compuesto de un sofá, dos sillones y cuatro sillas, sillo de haya importada, mesa de arrimo de caoba, mueble vitrin sica, linda lámpara de cristal con bronce, cojines de felpa y dros, grabados, alfombra de centro, Victrola, etc.

COMEDOR.—Gran amoblado estilo holandés compuesto dor, dos trinches y linda vitrina con espejos y cristales, tensión y 10 sillas, lámpara eléctrica, alfombra de centr cuchillería, cristalería, etc.

DORMITORIO I.—Amoblado estilo inglés compuesto chiffonier, peinador y velador, mesa de centro, catres de bles de asiento con sofá, sillones y sillas.

OTROS DORMITORIOS.—Juegos de muebles de un cue puesto de ropero, chiffonier, peinador y velador, catres de bronce con sommier, alfombra de centro, mesa escritorio llas de encina enjuncadas y otras de Viena, poltronas, mar

HALL, COCINA Y VARIOS.—Paragüero con espejo, vianos de roble, reloj de colgar, sillones Viena de balanz ño, lavatorio de desagüe con mármol, piso de goma, coci mesas forradas, carnicera de fierro, batería, plantas, etc.

A LA VISTA HOY JUEVES DE 2 A 6 P. M. Y MAÑA NES DE 9.30 ADELANTE.

Carlos Rivas Vicuña.
Martillero de Hacienda.

Arturo Calvo M
TELEFONO

RIVAS Y CALVO

REMAT

DEL RICO MENAJE DE CASA, BIBLIOTECA, MU IMPORTADOS, CUADROS Y OBRAS DE AR DEL SEÑOR

EMILIO EDWARDS BELL

551 — EJERCITO — 551

EL SABADO 13, DE 10.30 A 12 Y DE 2 P. ADELANTE

(Por ausentarse del país)

HAY:

SALON. — Regia cómoda de caoba con marquet Luis XIV ricamente decorada en bronce cincelado de la brier de París, rico sofá de cojines forrado en seda tado de la casa Jansen de París, **lindo Bargueño Español con marquetería e incrustaciones de marfil,** sillones ing zados en cretona y otros de caoba, **lámpara colonial de jado 6 luces, preciosa alfombrita** de colores hecha a ma negra de tripe cortado, cortinajes de brocato morado y **jarrón y lámpara de sobremesa de bronce Cloisonne,** grupos de porcelana de Saxe, estatuas de mármol, grupo sahumador de porcelana Saxuma, choapinos, mesas de nes de seda, miniaturas bibelots, **gran cuadro el Descen Nicolás Poussin, etc.**

ESCRITORIO. — Magnífico amoblado estilo Reina juncados, y cojines forrados en brocato azul y oro, nistro, tallado; reloj con campana Westminster, **lindos porcelana Copenhague, Sevres y Chinos,** máquina de es Bros, tríptico pintado al óleo Siglo XVII, grupos de resante lámpara de 4 luces, cortinajes, choapinos, **esmal do Limoges,** mesa de juego, **curiosa caja de fondos** cuadros al óleo de **Rebolledo Correa,** Valenzuela Puelma otros antiguos escuela de Guido Reni, etc.

BIBLIOTECA. — Variedad en obras con empastad de los siguientes autores:

Obras completas de Sainte, Beuve, Taine, A. Fran Corneille, Racine, Musset, Ghiers, Michelet, Montaig Casanova, Voltaire, Renan, Pascal, Shakespeare, Walter Byron, Hume, Macaulay, Gohete, Plutarco, Platón, Tito tonio, Medina, Barros Arana, Amunátegui, Vicuña Ma llo, etc., etc.

(Pedir catálogo).

HALL. — Gran Bargueño Francés Siglo XVII de con secretos, rica victrola Aeolian con discos escogidos, **de bronce por Dumaige, interesante juego antiguo chi** Cloisonne, compuesto de un Buda y 2 jarrones, amobla cojines forrado en cretona, con un sofá, 1 sillón y americanas estilo colonial, lits de repos con cojines, tiguo Leroy, mesa licorera de encina, alfombra de nos, **lindos transparentes de malla con filet,** mesa larga ricano, **farol eléctrico, magnífico biombo de 4 hojas brocato morado,** alfombra de escala, varillas, paragüero espejo, mesitas de centro, brasero de cobre, cortinas de nate, faroles coloniales de fierro forjado, etc.

COMEDOR. — Juego de muebles importados copia compuesto de aparador bajo, trinche, Credanto, mesa 2 sillones y 8 sillas tapizadas en brocato azul, servici laina, **platos y tazas de fantasía,** lámpara dorada de **mesita para té con ruedas,** cristalería veneciana, **rico cubiertos Christofle para 18 personas estilo Luis XVI,** vicio para té Luis XVI, fuentes dobles, alcuzas, paneras de plaqué **Interesante pieza para frutas,** cristal con Luis XVI, saleros y otras piezas de plata inglesa de hilo, petate, etc.

DORMITORIO I. — Rico juego de muebles ingleses compuesto de marquesa, mesa de tollette, 3 lunas con chiffonier con bandejas y mesa de noche, mesita de da, magnífico escritorio de señora, muebles de asiento útiles de escritorio, colchones, etc.

DORMITORIO II. — Juego de muebles tallados esti con ropero bajo de 2 cuerpos, chiffonier y velador, catres con sommier, mesa de alas importada, alfombra de **máquina de coser** nes, choapinos, lámpara eléctrica, **Lindos amobladitos estilo**

DORMITORIO NIÑOS.—Lindos amobladitos estilo **marfil con figuras importados,** compuestos de: ropero, marquesas, chiffonier y veladores, catres de bronce y colchones, catre de bronce para niño con baranda, fermo, cortinas de cretona, grabados, alfombras, sillas tallas, **roperos sueltos,** guardarropa grande, etc.

COCINA Y VARIOS. — Gran guar-rropas de 3 cue quina de coser **Singer, último modelo mueble de** **Víctor de sobremesa,** escritorio para niño, mesas bles de asiento, **bicicletas, triciclos y juguetes** para suelto de un cuerpo, escaleras, columpio, baño para rador, muebles para reportero y para despensa, mesa fierro enlozado, estufas a parafina, cocina a carbón, nicera, lavaplatos, batería de cocina y una infinidad casa.

BAÑO. — Tina enlozada, W. C., **califont Vesubius,** columna, mesa laqué con cristal, botiquín y espejo repisas, pisos, sillas, útiles de toilette, pañeras, perchas

En la mañana se rematarán los varios, baño, coci torio niños; en la tarde, el resto del menajo. El Lunes la tarde, se rematará la Biblioteca.

A LA VISTA DESDE HOY DE 2 A 6 P. M. Y SAB DE 9.30 ADELANTE

CARLOS RIVAS VICUÑA,
Martillero de Hacienda.

ARTURO CALVO MACK